

【表紙】

【提出書類】	有価証券報告書
【根拠条文】	金融商品取引法第24条第1項
【提出先】	関東財務局長
【提出日】	2019年6月27日
【事業年度】	第6期(自 2018年4月1日 至 2019年3月31日)
【会社名】	株式会社安藤・間
【英訳名】	HAZAMA ANDO CORPORATION
【代表者の役職氏名】	代表取締役社長 福 富 正 人
【本店の所在の場所】	東京都港区赤坂六丁目1番20号
【電話番号】	東京03(6234)3600
【事務連絡者氏名】	コーポレート・コミュニケーション部長 飯 田 勉
【最寄りの連絡場所】	東京都港区赤坂六丁目1番20号
【電話番号】	東京03(6234)3606
【事務連絡者氏名】	コーポレート・コミュニケーション部長 飯 田 勉
【縦覧に供する場所】	株式会社安藤・間 名古屋支店 (名古屋市中区丸の内一丁目8番20号) 株式会社安藤・間 大阪支店 (大阪市福島区福島六丁目2番6号) 株式会社東京証券取引所 (東京都中央区日本橋兜町2番1号)

## 第一部【企業情報】

## 第1【企業の概況】

## 1【主要な経営指標等の推移】

## (1) 連結経営指標等

回次	第2期	第3期	第4期	第5期	第6期
決算年月	2015年3月	2016年3月	2017年3月	2018年3月	2019年3月
売上高 (百万円)	369,702	379,258	407,994	377,020	359,971
経常利益 (百万円)	18,120	23,301	36,239	34,767	22,495
親会社株主に帰属する 当期純利益 (百万円)	7,240	14,983	26,277	23,862	8,862
包括利益 (百万円)	11,707	14,057	26,953	24,310	8,296
純資産額 (百万円)	64,622	76,978	100,744	122,400	133,682
総資産額 (百万円)	269,720	300,368	318,387	329,778	349,656
1株当たり純資産額 (円)	345.56	411.76	541.43	651.77	664.78
1株当たり当期純利益 (円)	39.17	81.03	142.30	128.97	45.21
潜在株式調整後 1株当たり当期純利益 (円)	39.12	80.96	131.60	119.41	44.20
自己資本比率 (%)	23.7	25.4	31.4	36.9	38.0
自己資本利益率 (%)	12.3	21.4	29.9	21.5	7.0
株価収益率 (倍)	17.54	6.76	5.26	6.21	16.39
営業活動による キャッシュ・フロー (百万円)	15,716	34,722	1,802	38,127	5,900
投資活動による キャッシュ・フロー (百万円)	134	12,015	6,316	2,260	2,356
財務活動による キャッシュ・フロー (百万円)	7,489	5,940	3,375	3,962	7,779
現金及び現金同等物の 期末残高 (百万円)	79,558	106,935	107,667	139,190	135,093
従業員数 (人)	3,786	3,769	3,850	3,852	3,966

(注) 1. 売上高には、消費税等は含まれていません。

2. 従業員数は就業人員数を表示しています。

3. 「『税効果会計に係る会計基準』の一部改正」(企業会計基準第28号 平成30年2月16日)等を当連結会計年度の期首から適用しており、前連結会計年度に係る主要な経営指標等については、当該会計基準等を遡って適用した後の指標等となっています。

(2) 提出会社の経営指標等

回次		第2期	第3期	第4期	第5期	第6期
決算年月		2015年3月	2016年3月	2017年3月	2018年3月	2019年3月
売上高	(百万円)	351,393	360,510	382,553	349,944	332,699
経常利益	(百万円)	16,932	21,987	35,007	33,842	21,724
当期純利益	(百万円)	6,566	14,468	25,588	23,419	8,477
資本金	(百万円)	12,000	12,000	12,000	12,651	17,006
発行済株式総数	(千株)	185,209	185,209	185,209	187,160	200,343
純資産額	(百万円)	59,067	71,420	93,902	115,500	126,798
総資産額	(百万円)	255,532	285,539	302,820	313,368	333,132
1株当たり純資産額	(円)	319.40	386.11	508.84	619.27	634.68
1株当たり配当額	(円)	8.00	12.00	20.00	25.00	30.00
(内1株当たり中間配当額)	(円)	(3.00)	(5.00)	(9.00)	(10.00)	(15.00)
1株当たり当期純利益	(円)	35.52	78.24	138.56	126.57	43.24
潜在株式調整後1株当たり当期純利益	(円)	35.48	78.18	128.15	117.19	42.28
自己資本比率	(%)	23.1	25.0	31.0	36.9	38.1
自己資本利益率	(%)	11.9	22.2	31.0	22.4	7.0
株価収益率	(倍)	19.34	7.00	5.41	6.33	17.14
配当性向	(%)	22.5	15.3	14.4	19.8	69.4
従業員数	(人)	3,349	3,387	3,414	3,407	3,493
株主総利回り	(%)	179.6	146.8	203.9	223.8	216.0
(比較指標：配当込みTOPIX(東証株価指数))	(%)	(130.7)	(116.5)	(133.7)	(154.9)	(147.1)
最高株価	(円)	810	823	884	953	1,054
最低株価	(円)	378	486	510	657	648

- (注) 1. 売上高には、消費税等は含まれていません。  
2. 第5期の1株当たり配当額25円には、特別配当5円を含んでいます。  
3. 従業員数は就業人員数を表示しています。  
4. 最高株価及び最低株価は、東京証券取引所市場第一部におけるものです。

## 2【沿革】

株式会社間組の起源は、1889年4月間猛馬の個人企業として福岡県門司に創業し、土木建築の請負に従事したことから始まりました。その後、本店を下関から東京に移転するとともに、合資会社から株式会社へと組織の拡充を行いながら、活発な営業展開を進め全国的規模での工事を手がけるようになり、特に大型土木を得意とする総合建設業者となりました。

当社は、この旧ハザマ（青山管財株式会社）が2003年10月1日に分割型分割（混合型）による新設分割を行ったことにより、建設事業部門の承継会社として設立されました。

設立後の主な変遷は次のとおりです。

年月	概要
2003年10月	旧ハザマ（青山管財株式会社）の会社分割により建設事業部門の承継会社として設立。
2003年10月	東京証券取引所市場第一部に上場。
2003年10月	建設業許可「国土交通大臣許可（特 - 15）第20330号」ならびに宅地建物取引業免許「東京都知事（1）第82456号」を取得。
2005年5月	本店等を東京都港区北青山二丁目5番8号から、港区虎ノ門二丁目2番5号へと移転。

安藤建設株式会社の起源は、1873年安藤庄太郎により、東京神田松枝町において「安藤方」と称し、煉瓦建築を施工する建築業者として始まりました。

1911年1月出資金100万円をもって合名会社安藤組に改めました。

その後の主な変遷は次のとおりです。

年月	概要
1918年3月	資本金200万円をもって株式会社安藤組を設立、合名会社安藤組の営業譲渡を受けた。
1949年10月	建設業法により建設大臣登録（イ）730号の登録を受けた。
1961年10月	株式を東京証券取引所市場第二部へ上場。
1962年3月	社名を安藤建設株式会社に変更。
1963年8月	東京証券取引所市場第一部指定。
1973年1月	宅地建物取引業者免許「建設大臣（1）第1392号」を取得。
10月	建設業法により「建設大臣許可（特 - 48）第1850号」を取得。
1983年12月	本店を東京都中央区から東京都港区へと移転。

2013年4月 2013年4月1日付で株式会社間組と安藤建設株式会社が合併し、株式会社安藤・間発足。  
本店を港区赤坂六丁目1番20号へと移転。

### 3【事業の内容】

当社グループ（当社及び当社の関係会社）は、2019年3月31日現在、当社、子会社9社、関連会社6社で構成され、建設事業（土木・建築）を主な事業とし、さらに各事業に関連する事業活動を展開しています。

当社グループの事業に係わる位置付け及びセグメントとの関連は、次のとおりです。

#### 建設事業（土木事業・建築事業）

当社は総合建設業を営んでおり、セグメントを土木事業、建築事業に区分しています。

#### グループ事業

連結子会社である、安藤ハザマ興業株式会社は建設用資材の販売及びリースを、青山機工株式会社は土木及び建築工事の施工等を、菱晃開発株式会社は不動産の売買、賃貸並びにその仲介を、株式会社アーバンプランニングは建築設計を、在外子会社であるハザマアンドウ（タイランド）等は現地国における建設事業を、それぞれ主要事業としています。

事業の系統図は次のとおりです。

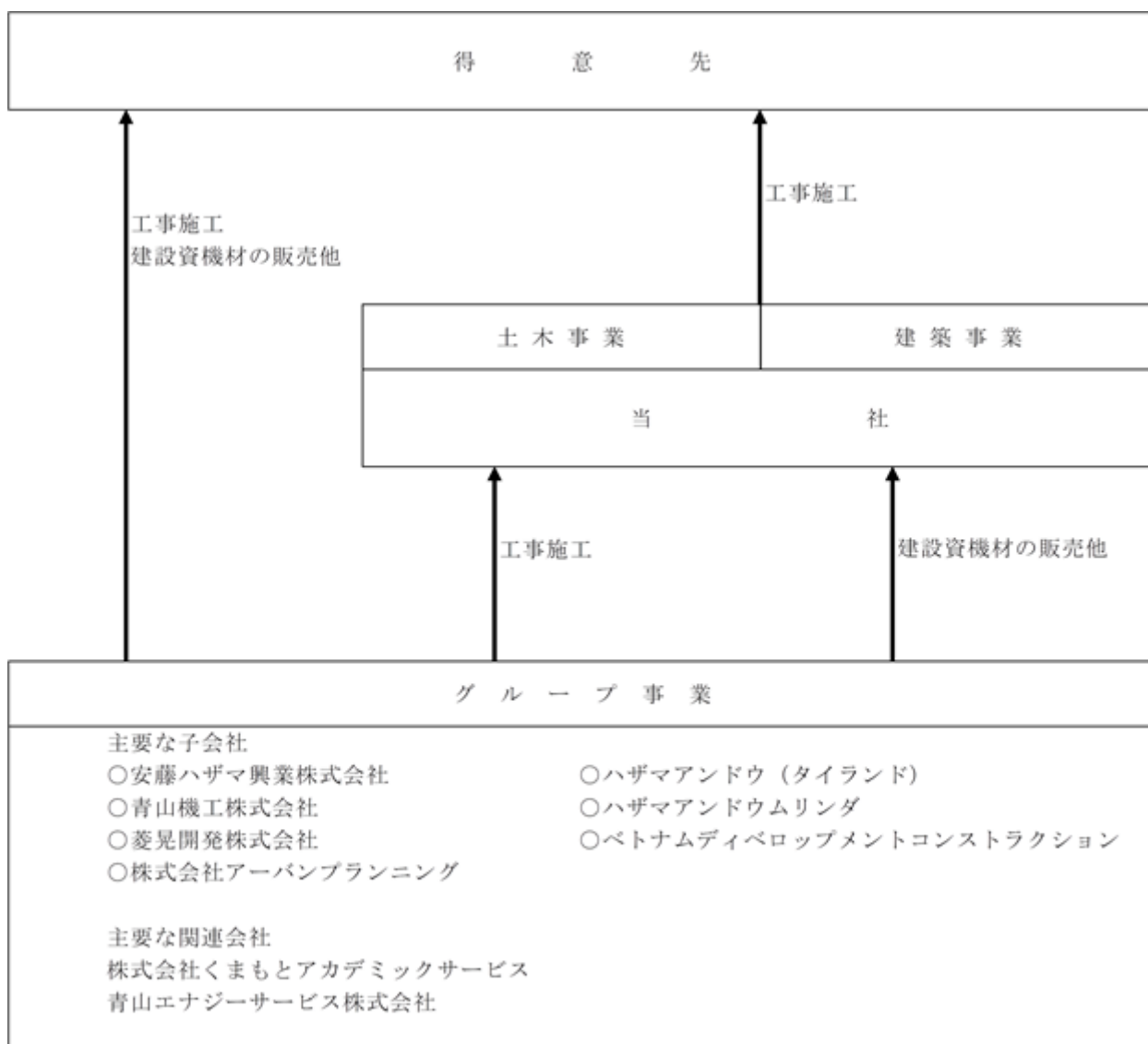

○ 連結子会社

#### 4【関係会社の状況】

##### 連結子会社

名称	住所	資本金 (百万円)	主要な事業 の内容	議決権の 所有(被所有)割合		関係内容
				所有割合 (%)	被所有割合 (%)	
安藤ハザマ興業 株式会社 (注)3	東京都江東区	152	グループ 事業	100	-	当社グループの建設用資材の 販売・リースを行っていま す。 役員の兼任等...従業員4名
青山機工株式会社	東京都台東区	80	グループ 事業	100	-	当社の建設事業において施工 協力しています。 役員の兼任等...従業員4名
菱晃開発株式会社	名古屋市中区	80	グループ 事業	100	-	当社グループの不動産事業を 担当しています。 役員の兼任等...従業員3名
株式会社アーバン プランニング	東京都港区	90	グループ 事業	100	-	当社グループの建築設計事業 を担当しています。 役員の兼任等...従業員2名
ハザマアンドウ (タイランド)	タイ バンコク市	千THB 14,174	グループ 事業	49.99	-	当社グループのタイにおける 建設事業を行っていま す。 役員の兼任等...従業員3名
ハザマアンドウ ムリンダ	インドネシア ジャカルタ市	百万IDR 50,000	グループ 事業	67	-	当社グループのインドネシア における建設事業を行って いま す。 役員の兼任等...従業員2名
ベトナムディベ ロップメントコン ストラクション	ベトナム ホーチミン市	百万USD 1	グループ 事業	100	-	当社グループのベトナムにお ける建設事業を行っていま す。 役員の兼任等...従業員3名

(注)1. 主要な事業の内容欄には、セグメント情報に記載された名称を記載しています。

2. 上記の会社は、有価証券報告書を提出していません。

3. 特定子会社に該当します。

## 5【従業員の状況】

### (1) 連結会社の状況

2019年3月31日現在

セグメントの名称	従業員数(人)
土木事業	1,315
建築事業	2,061
グループ事業	473
全社(共通)	117
合計	3,966

(注) 従業員数は就業人員です。

### (2) 提出会社の状況

2019年3月31日現在

従業員数(人)	平均年齢(歳)	平均勤続年数(年)	平均年間給与(円)
3,493	45.5	18.1	8,482,830

セグメントの名称	従業員数(人)
土木事業	1,315
建築事業	2,061
全社(共通)	117
合計	3,493

(注) 1. 従業員数は就業人員です。

2. 平均勤続年数は、旧ハザマ(青山管財株式会社)及び安藤建設株式会社における勤続年数を通算して算出しています。

3. 平均年間給与は、賞与及び基準外賃金を含んでいます。

4. 全社(共通)は提出会社の総務及び経理等の管理部門の従業員です。

### (3) 労働組合の状況

2013年7月27日をもって、旧間組職員労働組合と旧安藤建設職員組合が統合し、安藤・間職員組合が結成されました。2019年3月末現在の組合員数は2,156人です。結成以来円満に推移しており特記すべき事項はありません。

なお、当組合は日本建設産業職員労働組合協議会に加盟しています。

## 第2【事業の状況】

### 1【経営方針、経営環境及び対処すべき課題等】

当社グループは、「安心、安全、高品質な良いものづくり」という事業活動の基本方針を徹底しつつ、中期経営計画の達成に総力をあげて取り組むことで、社会・顧客・株主・取引先・従業員等のすべてのステークホルダーの期待に応え、共に着実に成長し続ける会社を目指していきます。

今後の事業環境については、雇用環境が着実に改善し、個人消費の持ち直しが続き、緩やかに景気回復が続くことが見込まれる一方で、国内外の政治・経済情勢の不透明性及び影響には留意が必要です。

建設産業におきましては、国内経済の堅調さを反映し、当面は安定的な事業環境が継続するものと見込まれていますが、長期的には建設投資は縮小すること、また、建設技能労働者の減少の継続により、働き方改革、生産性向上、人材育成等が課題となっています。

このような状況のもと、当社グループにおきましては、2018年3月に策定しました「イノベーションによる成長の実現」を基本方針とする「中期経営計画（2019.3期～2021.3期）」の諸施策を推進し、当該事業年度におきましては、次世代型エネルギーマネジメントシステムの構築・運用を目指す「安藤ハザマ 次世代エネルギープロジェクト」に着手しました。本プロジェクトは、2018年8月に国土交通省の「平成30年度第1回サステナブル建築物等先導事業（省CO2先導型）」に採択されたもので、本プロジェクトを通じて、低炭素社会およびサステナブルな社会の実現に貢献してまいります。

また継続的に、生産性の一層の向上、働き方改革を通じた4週8閉所の実現、環境活動などの取組を実施してまいりました。

なお、中期経営計画の概要は以下のとおりです。

#### 中期経営計画（2019.3期～2021.3期）

##### 重点施策

#### 1. 建設事業の充実・強化

新築から維持更新まで、社会インフラを広く支えるための基盤創り

##### 技術開発

- ・ 施工生産性の向上に資する技術開発の加速と情報テクノロジーの活用拡大
- ・ 異業種、産学官、協力会社との連携の促進
- ・ 環境技術の適用と開発の推進

##### 人材育成・協力会社支援

- ・ 若手の早期育成とシニア社員の支援による技術伝承
- ・ 協力会社の採用・人材育成、経営強化を支援

##### システム・業務の変革

- ・ 建設生産システムの改善・変革
- ・ 土木営業は強化セグメントの拡大(エネルギー分野、高速道路リニューアル分野等)
- ・ 建築営業は付加価値提案営業への転換(ライフサイクルコスト、ファシリティマネジメント等)
- ・ BIM・CIMの活用拡大等による効率化等
- ・ 購買機能の強化と調達方法の多様化
- ・ ICT・AI技術を活用した間接業務の効率化等

##### 海外事業

- ・ ナショナルスタッフ育成等のグローバル化推進による生産性、収益性の改善等
- ・ M&Aを含む事業の長期成長モデルの構築

#### 2. 収益基盤の多様化

- ・ 次世代社会インフラ整備への取組強化
- ・ 次世代エネルギー利用も視野に入れたエネルギーマネジメントへの取組
- ・ エネルギーマネジメントのノウハウ活用

#### 3. グループ総合力の発揮

- ・ グループ各社の担当機能の高度化
- ・ 建築事業の拡大に向けた横断的取組の強化



4. ESGへの取組強化

- ・環境活動の取組強化から事業化を推進
- ・社会の信頼に応える事業活動の展開（コンプライアンス、ダイバーシティの推進、働き方改革）
- ・社会貢献の充実

5. その他

- ・成長投資への積極的な資金投入

数値目標 2021年3月期(計画最終期)

	個 別	連 結
売 上 高	4,400億円程度	4,800億円程度
営 業 利 益	330億円程度	360億円程度
営業利益率	7.5%以上	
R O E	15%	
総還元性向		30%以上

## 2【事業等のリスク】

当社グループの事業に関して、投資者の判断に重要な影響を及ぼす可能性のある事項には、以下のようなものがあります。当社グループは、これらのリスクが発生する可能性を認識したうえで、発生の回避及び発生の対応により業績等に及ぼす影響の軽減を図っています。

なお、文中における将来に関する事項は、当連結会計年度末（2019年3月31日）現在において当社グループが判断したものです。

### (1) 事業環境の変化

想定を上回る建設市場の縮小や競争激化が生じた場合には、業績等に影響を及ぼす可能性があります。

### (2) 諸外国における事業環境の変化

諸外国で事業を行っているため、その国の法令諸規制・税制の予期せぬ改廃・新設、政治・経済・社会情勢の著しい変化、為替相場の大きな変動が発生した場合には、業績等に影響を及ぼす可能性があります。

### (3) 訴訟

全国トンネルじん肺訴訟が継続していますが、審理の結果によっては業績等に影響を及ぼす可能性があります。

### (4) 労務費・資材価格の高騰

労務費・資材価格の急激な高騰により建設コストが大幅に増加した場合には、業績等に影響を及ぼす可能性があります。

### (5) 資金調達金利水準の上昇

資金調達金利水準が急激に上昇した場合には、業績等に影響を及ぼす可能性があります。

### (6) 退職給付債務等の変動

年金資産の運用成績や将来の退職給付債務算出に用いる年金数理上の前提条件に変更があるなどして退職給付債務等に変動があった場合には、業績等に影響を及ぼす可能性があります。

### (7) 保有資産の時価下落

事業用不動産や有価証券等の保有資産の時価が下落した場合には、業績等に影響を及ぼす可能性があります。

### (8) 繰延税金資産

繰延税金資産については、今後の利益（課税所得）を合理的に見積もった上で計上していますが、制度面の変更等によっては一部取崩しを求められる可能性があります。

### (9) 取引先等の信用リスク

発注者や協力会社、共同企業体の構成員会社の信用不安などが顕在化した場合には、資金の回収不能や施工の遅れ等による追加費用が発生して、業績等に影響を及ぼす可能性があります。

### (10) 法令諸規制

当社グループは会社法、金融商品取引法、独占禁止法、建設業法、建築基準法、宅地建物取引業法等の適用を受けています。役職員に対するコンプライアンスの徹底や法令リスク管理等を行っていますが、法令諸規制の改廃や新設が行われて、もしくは法令諸規制の違反が発生して当社グループの営業活動に大きな制約が生じた場合には、業績等に影響を及ぼす可能性があります。

### (11) 業務リスクの顕在化

業務の正確性及び効率性の確保には力を入れていますが、不正確あるいは不適切な業務が行われて重大な業務リスクが発生した場合には、業績等に影響を及ぼす可能性があります。

### (12) 情報管理

顧客の情報管理には細心の注意を払っていますが、万が一重要な情報が外部へ漏洩した場合には顧客や社会からの信用喪失、損害賠償等の発生により業績等に影響を及ぼす可能性があります。

### (13) 工事目的物の欠陥

工事目的物の品質管理には万全を期していますが、重大な欠陥が発生した場合には顧客からの信頼喪失、瑕疵担保責任等による損害賠償等の発生により、業績等に影響を及ぼす可能性があります。

### (14) 災害等

労働災害等を未然に防止するため様々な安全対策の徹底を図っていますが、労働災害等が発生した場合、あるいは自然災害等による被害が発生した場合には、業績等に影響を及ぼす可能性があります。

### 3【経営者による財政状態、経営成績及びキャッシュ・フローの状況の分析】

「『税効果会計に係る会計基準』の一部改正」（企業会計基準第28号 平成30年2月16日）等を当連結会計年度の期首から適用しており、財政状態の状況については、当該会計基準等を遡って適用した後の数値で前連結会計年度との比較・分析を行っております。

#### (1) 経営成績等の状況の概要

当連結会計年度における当社グループ（当社及び連結子会社）の財政状態、経営成績及びキャッシュ・フロー（以下、「経営成績等」という。）の状況の概要は次のとおりです。

##### 財政状態及び経営成績の状況

当連結会計年度におけるわが国の経済は、雇用環境が着実に改善し、個人消費の持ち直しが続ぎ、民間設備投資も増加しているなか、引き続き緩やかに回復してきました。

今後についても、国内外の政治・経済情勢の不透明性には留意が必要ではあるものの、雇用・所得環境が改善するなかで、各種政策の効果もあり、緩やかな景気回復が続くことが期待されます。

当社グループの主たる事業が属する建設産業におきましては、政府建設投資は底堅く、設備投資も増加していることから、堅調に推移しました。

2018年7月に東京都多摩市の施工中の建築物件において発生させました火災におきましては、お亡くなりになられた方々のご冥福を改めてお祈りするとともに、関係者の皆様にご迷惑とご心配をおかけしておりますことを深くお詫び申し上げます。策定しました再発防止策を確実に実行し、役職員一丸となり、早期の信頼回復に向けて、より一層尽力を重ねてまいります。

このような状況のもと、当社グループの当連結会計年度の業績は、売上高3,599億円（前連結会計年度比4.5%減少）、営業利益236億円（前連結会計年度比33.7%減少）、経常利益224億円（前連結会計年度比35.3%減少）、親会社株主に帰属する当期純利益は88億円（前連結会計年度比62.9%減少）となりました。

(注) 「第2 事業の状況」における各事項の記載は、消費税等抜き金額で表示しています。

セグメントの業績は、次のとおりです。

##### (土木事業)

受注高は1,921億円（前連結会計年度比55.6%増加）、売上高は1,187億円（前連結会計年度比6.9%減少）、営業利益は180億円（前連結会計年度比19.2%減少）となりました。

##### (建築事業)

受注高は2,354億円（前連結会計年度比4.3%増加）、売上高は2,088億円（前連結会計年度比3.3%減少）、営業利益は91億円（前連結会計年度比44.8%減少）となりました。

##### (グループ事業)

売上高は273億円（前連結会計年度比1.1%増加）、営業利益は11億円（前連結会計年度比20.1%減少）となりました。

##### (その他)

売上高は50億円（前連結会計年度比22.1%減少）、営業利益は7億円（前連結会計年度比6.7%増加）となりました。

当連結会計年度末における財政状態は次のとおりです。

資産につきましては、前連結会計年度末より198億円増加し、3,496億円となりました。これは現金預金95億円の増加及び受取手形・完成工事未収入金等133億円の増加が、有価証券140億円の減少を上回ったことによります。

負債につきましては、前連結会計年度末より85億円増加し、2,159億円となりました。これは未成工事受入金206億円の増加及び火災損害等損失引当金77億円の増加が、支払手形・工事未払金等158億円の減少及び1年内償還予定の転換社債型新株予約権付社債87億円の減少を上回ったことによります。

純資産につきましては、前連結会計年度末より112億円増加し、1,336億円となりました。これは資本金43億円の増加及び資本剰余金42億円の増加などによります。

##### キャッシュ・フローの状況

現金及び現金同等物の当連結会計年度末残高は、期首残高と比較して40億円減少し、1,350億円となりました。当連結会計年度における各キャッシュ・フローの状況及び要因は次のとおりです。

営業活動によるキャッシュ・フローは、税金等調整前当期純利益130億円の計上、未成工事受入金の増加206億円、預り金の増加138億円などの資金増加要因が、仕入債務の減少158億円、売上債権の増加133億円などの資金減少要因を上回ったことにより、59億円の資金増加（前連結会計年度は381億円の資金増加）となりました。

投資活動によるキャッシュ・フローは、定期預金の預入による支出111億円、有形固定資産の取得による支出17億円などの資金減少要因が、定期預金の払戻による収入114億円などの資金増加要因を上回ったことにより、23億円の資金減少（前連結会計年度は22億円の資金減少）となりました。

財務活動によるキャッシュ・フローは、長期借入金の返済による支出62億円、配当金の支払額57億円などの資金減少要因が、長期借入れによる収入86億円などの資金増加要因を上回ったことにより、77億円の資金減少（前連結会計年度は39億円の資金減少）となりました。

#### 生産、受注及び販売の実績

当社グループが営んでいる事業の大部分を占める土木事業、建築事業及びグループ事業の一部では生産実績を定義することが困難であり、これらの事業においては請負形態をとっているため、販売実績という定義は実態にそぐいません。

よって、受注及び販売の実績については、可能な限り「(1) 経営成績等の状況の概要」において報告セグメントの種類に関連付けて記載しています。

なお、参考のため個別の事業の実績は次のとおりです。

#### 建設事業における受注工事高及び完成工事高の実績

##### a. 受注工事高、完成工事高及び次期繰越工事高

期別	区分	前期繰越 工事高 (百万円)	当期受注 工事高 (百万円)	計 (百万円)	当期完成 工事高 (百万円)	次期繰越 工事高 (百万円)
前事業年度 自 2017年4月1日 至 2018年3月31日	土木工事	(226,120) 225,682	123,469	349,151	127,473	221,678
	建築工事	(186,747) 186,572	225,722	412,295	215,994	196,300
	合計	(412,868) 412,254	349,192	761,446	343,468	417,978
当事業年度 自 2018年4月1日 至 2019年3月31日	土木工事	(221,678) 221,526	192,178	413,704	118,790	294,914
	建築工事	(196,300) 196,703	235,473	432,176	208,858	223,318
	合計	(417,978) 418,229	427,651	845,881	327,649	518,232

- (注) 1. 前期繰越工事高の上段( )内表示額は、期首における前期末の次期繰越工事高を表し、下段表示額は為替の影響を受ける海外工事について換算修正したものです。
2. 前期繰越工事で、契約の更改により請負金額に変更があるものについては、当期受注工事高にその増減額を含みます。したがって、当期完成工事高にもかかる増減額が含まれます。
3. 次期繰越工事高は(前期繰越工事高 + 当期受注工事高 - 当期完成工事高)です。

##### b. 受注工事高の受注方法別比率

工事の受注方法は、特命と競争に大別されます。

期別	区分	特命(%)	競争(%)	計(%)
前事業年度 自 2017年4月1日 至 2018年3月31日	土木工事	18.0	82.0	100.0
	建築工事	44.0	56.0	100.0
当事業年度 自 2018年4月1日 至 2019年3月31日	土木工事	9.9	90.1	100.0
	建築工事	46.4	53.6	100.0

(注) 百分比は請負金額比です。

c. 完成工事高

期別	区分	国内		海外		計 (B) (百万円)
		官公庁 (百万円)	民間 (百万円)	(A) (百万円)	(A)/(B) (%)	
前事業年度 自 2017年4月1日 至 2018年3月31日	土木工事	88,069	34,071	5,331	4.2	127,473
	建築工事	27,716	168,806	19,472	9.0	215,994
	合計	115,785	202,878	24,804	7.2	343,468
当事業年度 自 2018年4月1日 至 2019年3月31日	土木工事	70,268	40,530	7,991	6.7	118,790
	建築工事	26,931	161,429	20,497	9.8	208,858
	合計	97,200	201,960	28,488	8.7	327,649

(注) 1. 海外工事の地域別割合は、次のとおりです。

地域	前事業年度(%)	当事業年度(%)
北米	38.1	32.8
東南アジア	44.0	37.3
中近東・アフリカ	0.4	5.9
中南米	3.4	8.7
南アジア	14.1	15.3
計	100.0	100.0

2. 完成工事のうち主なものは、次のとおりです。

前事業年度の主なもの

岩手県	越喜来地区海岸災害復旧(23災519号及び606号)工事
国土交通省中部地方整備局	平成25年度 佐久間道路佐久間第2トンネル工事
一般財団法人日本青年館	日本青年館・日本スポーツ振興センター本部棟新営工事
独立行政法人日本スポーツ振興センター	
箱根芦ノ湖ホテル株式会社	(仮称)箱根芦ノ湖計画
名古屋市	名古屋城本丸御殿復元工事

当事業年度の主なもの

独立行政法人都市再生機構	豊間・薄磯地区整備工事
北海道胆振総合復興局	厚幌ダム建設事業ダム本体工事
国立府中特定目的会社	DPL国立府中新築工事
守山乳業株式会社	(仮称)守山乳業株式会社神奈川工場新築工事
学校法人広島国際学院	広島国際学院高等学校校舎等改築工事

3. 完成工事高総額に対する割合が100分の10以上の相手先別の完成工事高及びその割合は、次のとおりです。

前事業年度

該当する相手先はありません。

当事業年度

該当する相手先はありません。

d. 手持工事高 (2019年3月31日現在)

区分	官公庁(百万円)	民間(百万円)	計(百万円)
土木工事	181,212	113,702	294,914
建築工事	42,333	180,984	223,318
合計	223,545	294,686	518,232

(注) 手持工事のうち主なもの

中日本高速道路株式会社	東京外かく環状道路 本線トンネル(北行)大泉南工事
横浜市	高速横浜環状北西線シールドトンネル建設工事
東京電力フュエル&パワー株式会社	横須賀火力発電所除却工事(エリアB・C)
公益社団法人京都保健会	京都民医連中央病院建設工事
西日本鉄道株式会社	(仮称)サンカルナク留米建設工事

(2) 経営者の視点による経営成績等の状況に関する分析・検討内容

経営者の視点による当社グループの経営成績等の状況に関する認識及び分析・検討内容は次のとおりです。  
なお、文中における将来に関する事項は、当連結会計年度末（2019年3月31日）現在において判断したものです。

重要な会計方針及び見積り

当社グループの連結財務諸表は、わが国において一般に公正妥当と認められている会計基準に基づき作成されています。

この連結財務諸表の作成にあたっては、資産・負債並びに収益・費用の数値に影響を与える見積り、判断が一定の会計基準の範囲内で行われています。これらの見積り等については、継続して評価し、事象の変化等により必要に応じて見直しを行っていますが、見積りには不確実性を伴うため、実際の結果はこれらとは異なる場合があります。

当連結会計年度の経営成績等の状況に関する認識及び分析・検討内容

a. 経営成績等

( ) 財政状態

当連結会計年度末における資産につきましては、前連結会計年度末より198億円増加し、3,496億円となりました。これは現金預金95億円の増加及び受取手形・完成工事未収入金等133億円の増加が、有価証券140億円の減少を上回ったことによります。

負債につきましては、前連結会計年度末より85億円増加し、2,159億円となりました。これは未成工事受入金206億円の増加及び火災損害等損失引当金77億円の増加が、支払手形・工事未払金等158億円の減少及び1年内償還予定の転換社債型新株予約権付社債87億円の減少を上回ったことによります。

純資産につきましては、前連結会計年度末より112億円増加し、1,336億円となりました。これは資本金43億円の増加及び資本剰余金42億円の増加などによります。

( ) 経営成績

売上高は、完成工事高が前連結会計年度比4.2%減少となったこと等により、前連結会計年度比4.5%減少の3,599億円となり、売上総利益は前連結会計年度比20.2%減少し457億円となりました。

営業利益は完成工事総利益が減少したことを主因とし、前連結会計年度比33.7%減少の236億円となりました。

営業外収支は、前連結会計年度に比べ受取配当金が増加したものの、為替差損及び損害賠償金の増加等により2億円悪化し、経常利益は224億円と前連結会計年度比35.3%の減少となりました。

特別損益は、前連結会計年度に比べ火災損害等損失の計上等により88億円悪化しました。

以上により、親会社株主に帰属する当期純利益は88億円（前連結会計年度比62.9%の減少）となり、前連結会計年度に比べ149億円の減益という結果となりました。

( ) キャッシュ・フローの状況

現金及び現金同等物の当連結会計年度末残高は、期首残高と比較して40億円減少し、1,350億円となりました。

当連結会計年度における各キャッシュ・フローの状況及び要因は次のとおりです。

営業活動によるキャッシュ・フローは、税金等調整前当期純利益130億円の計上、未成工事受入金の増加206億円、預り金の増加138億円などの資金増加要因が、仕入債務の減少158億円、売上債権の増加133億円などの資金減少要因を上回ったことにより、59億円の資金増加（前連結会計年度は381億円の資金増加）となりました。

投資活動によるキャッシュ・フローは、定期預金の預入による支出111億円、有形固定資産の取得による支出17億円などの資金減少要因が、定期預金の払戻による収入114億円などの資金増加要因を上回ったことにより、23億円の資金減少（前連結会計年度は22億円の資金減少）となりました。

財務活動によるキャッシュ・フローは、長期借入金の返済による支出62億円、配当金の支払額57億円などの資金減少要因が、長期借入れによる収入86億円などの資金増加要因を上回ったことにより、77億円の資金減少（前連結会計年度は39億円の資金減少）となりました。

b. 経営成績に重要な影響を与える要因

当社グループの本業である建設産業は、景気動向の影響を受けやすい傾向にあります。

今後の事業環境については、雇用環境が着実に改善し、個人消費の持ち直しが続き、緩やかに景気回復が続くことが見込まれる一方で、国内外の政治・経済情勢の不透明性が及ぼす影響には留意が必要です。

建設産業におきましては、国内経済の堅調さを反映し、当面は安定的な事業環境が継続するものと見込まれていますが、長期的には建設投資は縮小すること、また、建設技能労働者の減少の継続により、働き方改革、生産性向上、人材育成等が課題となっています。

c. 資本の財源及び資金の流動性

( ) 資金需要

当社グループの事業活動における資金需要の主なものは、本業である建設事業の生産活動に必要な運転資金、販売費および一般管理費、事業用資産の取得、維持・更新にかかる設備投資資金、研究開発投資等です。

( ) 財務政策

当社グループの事業活動の維持拡大に必要な資金を安定的に確保するため、内部資金の活用及び金融機関からの借入と社債の発行により資金調達を行っています。

長期借入金、社債等の長期資金の調達については、事業計画に基づく資金需要、金利動向等の調達環境、既存借入金の返済時期等を考慮の上、調達規模、調達手段を適宜判断して実施しています。当社においては、運転資金の効率的な調達を行うため、取引銀行とコミットメントライン（特定融資枠）契約（100億円）を締結しています。なお、当連結会計年度末において、コミットメントライン契約による借入残高はありません。

また、長期借入金の一部については、金利変動リスクを回避するため、金利スワップ取引を利用しています。

当社は、持続的な企業価値の向上を図る上で必要不可欠な、施工能力（質・量）の向上に向けた合理化・省力化・機械化のための投資及び研究開発投資、経営資源の確保に向けた人材育成投資資金並びにポストオリンピック・パラリンピックを見据えた事業領域拡大に向けた財務柔軟性の確保を目的として、2016年3月に2019年満期円貨建取得条項付転換社債型新株予約権付社債（総額100億円）を発行し、2019年3月までにすべての新株予約権が行使され、資本金、資本準備金にそれぞれ50億円ずつ組み入れられています。

d. 経営方針、経営戦略、経営上の目標の達成状況を判断するための客観的な指標等

中期経営計画（2019.3期 - 2021.3期）目標数値と計画期間中の実績

	2021年3月期 計画数値	2019年3月期 実績
（連結）		
売上高	4,800億円程度	3,599億円
営業利益	360億円程度	236億円
営業利益率	7.5%以上	6.6%
ROE	15%	7.0%
総還元性向	30%以上	66.4%

e. セグメントごとの財政状態及び経営成績の状況に関する認識及び分析・検討内容

（土木事業）

受注高は、前連結会計年度比55.6%増加の1,921億円となりました。一部の手持ち工事の進捗の遅れなどから、完成工事高は1,187億円（前連結会計年度比6.9%減少）となりました。完成工事高が伸びなかったことにより、完成工事総利益が前期実績を下回り、営業利益は180億円（前連結会計年度比19.2%減少）となりました。

一方で、当社個別の完成工事総利益率は、受注時採算の徹底に加え、設計変更・追加工事の受注等により、前期実績からは1.9ポイントの減少となったものの、20.3%と高水準を維持しています。

（建築事業）

受注高は、前連結会計年度比4.3%増加の2,354億円となりました。手持ち大型工事の進捗の遅れなどから、完成工事高は2,088億円（前連結会計年度比3.3%減少）となりました。完成工事高が伸び悩んだこと、および東京都多摩市の火災事故に伴う損失の影響により、完成工事総利益が前期実績を下回り、営業利益は91億円（前連結会計年度比44.8%減少）となりました。

当社個別の完成工事総利益率は、前期実績から3.1ポイント減少し、8.8%となりました。

土木事業及び建築事業に係るセグメント資産は、受取手形・完成工事未収入金等の増加などにより、前連結会計年度末から217億円増加の1,649億円となりました。



(グループ事業)

売上高は273億円(前連結会計年度比1.1%増加)、営業利益は11億円(前連結会計年度比20.1%減少)となりました。

セグメント資産は、前連結会計年度末から28億円減少の333億円となりました。

(その他)

売上高は50億円(前連結会計年度比22.1%減少)、営業利益は7億円(前連結会計年度比6.7%増加)となりました。

セグメント資産は、前連結会計年度末から6億円減少の79億円となりました。

#### 4【経営上の重要な契約等】

該当事項はありません。

## 5【研究開発活動】

当社グループは、土木・建築・環境分野を柱に、さらなる品質の安定と十分な顧客満足を確保するべく積極的に技術・研究開発活動を推進し、その成果の展開に取り組んでいます。

当連結会計年度における研究開発への投資総額は約25億円（消費税等抜き）です。

セグメントごとの内訳は、土木事業約8億円、建築事業約14億円及びその他社外からの受託研究約2億円であり、主な研究成果等は次のとおりです。

### （土木事業）

遠方にある構造物を対象にした3D計測の新しい精度管理技術

～モービル・マッピング・システム～

当社と朝日航洋株式会社は、MMS（モービル・マッピング・システム）をはじめとするレーザスキャナ装置による3D計測技術において、3D点群データなどの補正・検証方法を刷新することにより、計測データの精度を確保しながら、MMSによる遠方にある対象の出来形測量を効率化する精度管理技術を共同で開発しました。

本技術は、MMSだけではなく地上移動体搭載型レーザスキャナにも適用できるため、i-Constructionにおいて多様な計測エリアへの対応を可能にします。さらに近年多発する土砂災害に対して、精度管理手法が明確で、スピーディな3D計測を実現する本技術を活用することによって、人の立ち入りが困難な崩壊地の状況把握が可能になるなど、迅速な復旧・復興に寄与できるものと考えています。

給水養生工法「アクアカーテン<sup>®</sup>」の適用実績が200万m<sup>2</sup>を突破

型枠を取り外したコンクリートの鉛直面やアーチ面に対して湿潤養生ができる、給水養生工法「アクアカーテン<sup>®</sup>」は、2010年8月の現場適用開始以来、その優れた効果と施工性、経済性が高く評価され、適用現場数は153に増加しました。また、適用面積は、2017年に100万m<sup>2</sup>に達した後、2019年1月には200万m<sup>2</sup>を超えました。これは、一般的な道路トンネルに換算すると100km程度の長さになります。

アクアカーテンは、水中養生と同等の湿潤養生環境を実現できることで、特にトンネルの覆工コンクリートの養生工法として、発注者や同業他社からの認知度が年々向上しています。さらに、「脱塩工法」ならびに「再アルカリ化工法」などの電気化学的工法への適用を可能とするなど、これからのインフラ維持更新事業に寄与する新工法としての開発も進めています。

### （建築事業）

建築物へのカーボンフットプリントとカーボン・オフセットの適用

脱炭素社会の実現を見据え、建設事業に関連する温室効果ガスの削減を推進するには、建築物の運用段階のCO<sub>2</sub>排出量の大幅な減少とともに、新築・改修段階でのさらなる削減が重要となります。

CO<sub>2</sub>排出量の削減策の立案には、建設各段階のCO<sub>2</sub>排出量の把握が必要です。そのためには、当社が国内で実建築物に初めて適用したカーボンフットプリント（CFP）<sub>1</sub>によるCO<sub>2</sub>排出量の「見える化」（定量化）と、その排出量分をカーボン・オフセット<sub>2</sub>によりゼロとする手法が有効です。「見える化」により、削減効果の観点から資材、工法などの条件やオフセットの手法等の検討が可能となります。この「見える化」した情報を活用し、今後も積極的に建設事業のCO<sub>2</sub>排出量削減に貢献していきます。

（ 1 ）CFPとは「Carbon Footprint of Products」の略称で「製品やサービスの原材料調達から廃棄・リサイクルに至るまでのライフサイクル全体（製品の一生）を通じて排出される温室効果ガスの総排出量をCO<sub>2</sub>に換算した数値」で同排出量を表示する仕組み。

（ 2 ）自らの努力では削減しきれないCO<sub>2</sub>などの温室効果ガス排出量を、他の場所での削減・吸収により埋め合わせ、社会全体として温室効果ガスを減らす取り組み。

### （グループ事業）

当連結会計年度は、研究開発活動は特段行われていません。

### （その他）

当社が保有する高度技術ならびに研究所施設を活用し、社外からの受託研究業務を行っています。

### 第3【設備の状況】

#### 1【設備投資等の概要】

(土木事業及び建築事業)

当連結会計年度は、次世代エネルギー関連投資及び建設用機械装置等の購入・更新を中心に行い、その総額は約10億円でした。

(グループ事業)

当連結会計年度は、建設用機械装置等の購入・更新及び資材工場の設備更新投資を中心に行い、その総額は約10億円でした。

(注) 「第3 設備の状況」における各事項の記載については、消費税等抜き金額を表示しています。

#### 2【主要な設備の状況】

(1) 提出会社

2019年3月31日現在

事業所名 (所在地)	セグメント の名称	帳簿価額(百万円)						従業員数 (人)
		建物・ 構築物 (賃借料)	機械・運搬 具・工具器 具備品	土地		リース 資産	合計	
				土地:m <sup>2</sup> (賃借面積)	金額 (賃借料)			
本社他 (東京都港区)(注)4	土木事業及び 建築事業	4,259 (883)	1,224	292,372 (40,290)	6,167 (48)	92	11,743	2,009
技術研究所 (茨城県つくば市) (注)5	土木事業及び 建築事業	2,166	243	47,234 (20,536)	3,540 (27)	-	5,950	87
東北支店 (仙台市青葉区)	土木事業及び 建築事業	293	46	2,207	2,586	1	2,927	477
名古屋支店 (名古屋市中区)	土木事業及び 建築事業	286	3	3,748	300	-	591	287
大阪支店 (大阪市福島区)	土木事業及び 建築事業	528	8	4,793	698	2	1,238	278
広島支店 (広島市中区)	土木事業及び 建築事業	1 (9)	5	18,414	204	-	211	85
九州支店 (福岡市中央区)	土木事業及び 建築事業	73	5	17,699	198	-	277	270

(2) 国内子会社

2019年3月31日現在

会社名	事業所名 (所在地)	セグメント の名称	帳簿価額(百万円)						従業員数 (人)
			建物・ 構築物 (賃借料)	機械・運搬 具・工具器 具備品	土地		リース 資産	合計	
					土地:m <sup>2</sup> (賃借面積)	金額 (賃借料)			
安藤ハザマ 興業(株)	本社他 (東京都江東区)	グループ 事業	164	497	26,146	512	17	1,192	203
青山機工(株)	本社他 (東京都台東区)	グループ 事業	38	203	39,593	43	-	284	113
菱晃開発(株)	本社他 (名古屋市中区)	グループ 事業	828	0	878	804	-	1,633	11
(株)アーバン プランニング	本社 (東京都港区)	グループ 事業	1	0	-	-	-	1	15

(3) 在外子会社

2019年3月31日現在

会社名	事業所名 (所在地)	セグメントの名称	帳簿価額(百万円)					従業員数 (人)	
			建物・構築物 (賃借料)	機械・運搬具・工具器具備品	土地		リース資産		合計
					土地:m <sup>2</sup> (賃借面積)	金額 (賃借料)			
ハザマアンドウ (タイランド)	本社他 (タイ バンコク市)	グループ事業	- (1)	1	-	-	-	1	35
ハザマアンドウ ムリンダ	本社他 (インドネシア ジャカルタ市)	グループ事業	- (4)	1	-	-	-	1	45
ベトナムディベ ロップメントコ ンストラクショ ン	本社他 (ベトナム ホーチミン市)	グループ事業	- (0)	9	-	-	-	9	51

(注) 1. 帳簿価額に建設仮勘定は含みません。

2. 提出会社は、土木事業及び建築事業を営んでおり、大半の設備はこれら事業において共通的に使用されているので、セグメントに分類せず、主要な事業所ごとに一括して記載しています。
3. 土地及び建物の一部を連結会社以外から賃借しています。建物については当連結会計年度の賃借料を「建物・構築物」欄の( )内に外書きしています。また、土地については、「土地」欄の( )内に賃借面積及び当連結会計年度の賃借料を外書きしています。
4. 提出会社の本社には、国際事業本部、関東土木支店、首都圏建築支店を含んでいます。
5. 提出会社の技術研究所は、建設事業における施工技術などの研究開発施設です。他の施設は、提出会社・子会社ともに事業用施設(事務所ビル他)です。
6. 主要な土地・建物で賃貸中の重要なものはありません。

### 3【設備の新設、除却等の計画】

(土木事業及び建築事業)

保有施設については必要に応じて更新投資を進めて有効利用を促進していきます。また情報関連設備及び技術研究開発には継続して投資を行う予定ですが、重要な設備の新設及び除却等の計画はありません。

(グループ事業)

保有施設については必要に応じて更新投資を進めて有効利用を促進し、また建設用機械装置等には継続して投資を行う予定ですが、重要な設備の新設及び除却等の計画はありません。

## 第4【提出会社の状況】

### 1【株式等の状況】

#### (1)【株式の総数等】

##### 【株式の総数】

種類	発行可能株式総数(株)
普通株式	400,000,000
計	400,000,000

##### 【発行済株式】

種類	事業年度末現在 発行数(株) (2019年3月31日)	提出日現在 発行数(株) (2019年6月27日)	上場金融商品取引所 名又は登録認可金融 商品取引業協会名	内容
普通株式	200,343,397	200,343,397	東京証券取引所 (市場第一部)	株主としての権利内容に制限のない、標準となる株式 単元株式数は100株
計	200,343,397	200,343,397	-	-

#### (2)【新株予約権等の状況】

##### 【ストックオプション制度の内容】

当社は会社法第236条第1項、第238条第1項及び第2項ならびに第240条第1項の規定に基づき新株予約権を発行しています。

第3回新株予約権A(2010年6月29日取締役会決議)

議決年月日	2010年6月29日
付与対象者の区分及び人数(名)	当社取締役 8 当社執行役員 8
新株予約権の数(個)	270
新株予約権の目的となる株式の種類、内容及び数(株)	普通株式 27,000 (注)1
新株予約権の行使時の払込金額(円)	1株当たり 1
新株予約権の行使期間	自 2011年7月16日 至 2021年7月15日
新株予約権の行使により株式を発行する場合の株式の発行価格及び資本組入額(円)	発行価格 73 資本組入額 (注)2
新株予約権の行使の条件	(注)3
新株予約権の譲渡に関する事項	当社取締役会の承認を要するものとします。
組織再編成行為に伴う新株予約権の交付に関する事項	(注)4

当事業年度の末日(2019年3月31日)における内容を記載しています。提出日の前月末現在(2019年5月31日)において、記載すべき内容が当事業年度の末日における内容から変更がないため、提出日の前月末現在に係る記載を省略しています。

##### (注)1. 新株予約権の目的となる株式の数

新株予約権を割り当てた2010年7月16日以降、当社が当社普通株式につき、株式分割(普通株式の株式無償割り当てを含む。)または株式併合を行う場合には、付与株式数を次の算式により調整します。

調整後付与株式数 = 調整前付与株式数 × 株式分割・併合の比率

また、上記のほか、付与株式数の調整をすることが適切な場合は、当社は、合理的な範囲で付与株式数を調整することができます。

なお、上記の調整の結果生じる1株未満の端数は、これを切り捨てます。

##### 2. 新株予約権の行使により株式を発行する場合の株式の発行価格及び資本組入額

(1) 発行価格は行使時の払込金額1円とストック・オプションの付与日における公正な評価単価72円を合算した金額を記載しています。

- (2) 新株予約権の行使により株式を発行する場合における増加する資本の額は、会社計算規則第17条第1項に従い算出される資本金等増加限度額の2分の1の金額とし、計算の結果生じる1円未満の端数は、これを切り上げるものとします。

### 3. 新株予約権の行使の条件

- (1) 新株予約権者は、当社第7回定時株主総会終結後、次回定時株主総会終結まで継続して当社の取締役または執行役員のいずれかの地位にある場合に限り、2011年7月16日から2021年7月15日までの期間内において新株予約権を行使することができるものとします。ただし、新株予約権者が当社第7回定時株主総会終結後、次回定時株主総会終結時までに、死亡または会社都合により当社の取締役および執行役員のいずれの地位をも喪失した場合はこの限りではありません。この場合、新株予約権者は、2011年7月16日から2016年7月15日までの間に限り、新株予約権を行使することができるものとします。
- (2) 新株予約権者が次回定時株主総会終結時以降、当社の取締役および執行役員のいずれの地位をも喪失した場合は、新株予約権者は、当該地位喪失日の翌日（ただし、次回定時株主総会終結後、2011年7月15日までの期間内に地位を喪失した者については2011年7月16日）から5年を経過する日または2021年7月15日のうちいずれか早い日までの期間内に限り、新株予約権を行使することができるものとします。
- (3) 新株予約権者は、以下に定める場合には、上記(1)および(2)に定める期間に拘わらず、以下に定める期間内に限り新株予約権を行使できるものとします。  
当社が消滅会社となる合併契約承認の議案、または当社が完全子会社となる株式交換契約もしくは株式移転計画承認の議案につき当社株主総会で承認された場合（株主総会決議が不要な場合は、当社の取締役会決議がなされた場合）  
当該承認日の翌日から15日間
- (4) 新株予約権者が新株予約権を放棄した場合には、かかる新株予約権を行使することができません。

### 4. 組織再編成行為に伴う新株予約権の交付に関する事項

当社が、合併（当社が合併により消滅する場合に限る。）、吸収分割もしくは新設分割（それぞれ当社が分割会社となる場合に限る。）、または株式交換もしくは株式移転（以上を総称して以下、「組織再編行為」という。）をする場合において、組織再編行為の効力発生日（吸収合併につき吸収合併がその効力を生ずる日、新設合併につき新設合併設立株式会社成立の日、吸収分割につき吸収分割がその効力を生ずる日、新設分割につき新設分割設立株式会社の成立の日、株式交換につき株式交換がその効力を生ずる日、および株式移転につき株式移転設立完全親会社の成立の日をいう。）の直前において残存する新株予約権（以下、「残存新株予約権」という。）を有する新株予約権者に対し、それぞれの場合につき、会社法第236条第1項第8号のイからホまでに掲げる株式会社（以下、「再編対象会社」という。）の新株予約権をそれぞれ交付することとします。ただし、以下の各号に沿って再編対象会社の新株予約権を交付する旨を、吸収合併契約、新設合併契約、吸収分割契約、新設分割計画、株式交換契約または株式移転計画において定めることを条件とします。

- (1) 交付する再編対象会社の新株予約権の数  
新株予約権者が保有する残存新株予約権の数と同一の数をそれぞれ交付するものとします。
- (2) 新株予約権の目的である再編対象会社の株式の種類  
再編対象会社の普通株式とします。
- (3) 新株予約権の目的である再編対象会社の株式の数  
組織再編行為の条件等を勘案の上、上記1に準じて決定します。
- (4) 新株予約権の行使に際して出資される財産の価額  
交付される各新株予約権の行使に際して出資される財産の価額は、以下に定める再編後払込金額に、上記(3)に従って決定される当該各新株予約権の目的である再編対象会社の株式の数を乗じて得られる金額とします。再編後払込金額は、交付される各新株予約権を行使することにより交付を受けることができる再編対象会社の株式1株当たり1円とします。
- (5) 新株予約権を行使することができる期間  
2011年7月16日と組織再編行為の効力発生日のうちいずれか遅い日から、2021年7月15日までとします。
- (6) 新株予約権の行使により株式を発行する場合における増加する資本金および資本準備金に関する事項  
上記(注)2に準じて決定します。
- (7) 譲渡による新株予約権の取得の制限  
譲渡による新株予約権の取得については、再編対象会社の取締役会の決議による承認を要します。
- (8) 新株予約権の取得条項  
無償で新株予約権を取得することができる場合に準じて決定します。
- (9) その他の新株予約権の行使の条件  
上記(注)3に準じて決定します。

当社は会社法第236条第1項、第238条第1項及び第2項ならびに第240条第1項の規定に基づき新株予約権を発行しています。

第4回新株予約権A(2011年6月29日取締役会決議)

議決年月日	2011年6月29日
付与対象者の区分及び人数(名)	当社取締役 9 当社執行役員 13
新株予約権の数(個)	231
新株予約権の目的となる株式の種類、内容及び数(株)	普通株式 23,100 (注)1
新株予約権の行使時の払込金額(円)	1株当たり 1
新株予約権の行使期間	自 2012年7月15日 至 2022年7月14日
新株予約権の行使により株式を発行する場合の株式の発行価格及び資本組入額(円)	発行価格 112 資本組入額 (注)2
新株予約権の行使の条件	(注)3
新株予約権の譲渡に関する事項	当社取締役会の承認を要するものとします。
組織再編成行為に伴う新株予約権の交付に関する事項	(注)4

当事業年度の末日(2019年3月31日)における内容を記載しています。提出日の前月末現在(2019年5月31日)において、記載すべき内容が当事業年度の末日における内容から変更がないため、提出日の前月末現在に係る記載を省略しています。

(注)1. 新株予約権の目的となる株式の数

新株予約権を割り当てた2011年7月15日以降、当社が当社普通株式につき、株式分割(普通株式の株式無償割り当てを含む。)または株式併合を行う場合には、付与株式数を次の算式により調整します。

調整後付与株式数 = 調整前付与株式数 × 株式分割・併合の比率

また、上記のほか、付与株式数の調整をすることが適切な場合は、当社は、合理的な範囲で付与株式数を調整することができます。

なお、上記の調整の結果生じる1株未満の端数は、これを切り捨てます。

2. 新株予約権の行使により株式を発行する場合の株式の発行価格及び資本組入額

(1) 発行価格は行使時の払込金額1円とストック・オプションの付与日における公正な評価単価111円を合算した金額を記載しています。

(2) 新株予約権の行使により株式を発行する場合における増加する資本の額は、会社計算規則第17条第1項に従い算出される資本金等増加限度額の2分の1の金額とし、計算の結果生じる1円未満の端数は、これを切り上げるものとします。

3. 新株予約権の行使の条件

(1) 新株予約権者は、当社第8回定時株主総会終結後、次回定時株主総会終結まで継続して当社の取締役または執行役員のいずれかの地位にある場合に限り、2012年7月15日から2022年7月14日までの期間内において新株予約権を行使することができるものとします。ただし、新株予約権者が当社第8回定時株主総会終結後、次回定時株主総会終結時までに、死亡または会社都合により当社の取締役および執行役員のいずれの地位をも喪失した場合はこの限りではありません。この場合、新株予約権者は、2012年7月15日から2017年7月14日までの間に限り、新株予約権を行使することができるものとします。

(2) 新株予約権者が次回定時株主総会終結時以降、当社の取締役および執行役員のいずれの地位をも喪失した場合は、新株予約権者は、当該地位喪失日の翌日(ただし、次回定時株主総会終結後、2012年7月14日までの期間内に地位を喪失した者については2012年7月15日)から5年を経過する日または2022年7月14日のうちいずれか早い日までの期間内に限り、新株予約権を行使することができるものとします。

(3) 新株予約権者は、以下に定める場合には、上記(1)および(2)に定める期間に拘わらず、以下に定める期間内に限り新株予約権を行使できるものとします。

当社が消滅会社となる合併契約承認の議案、または当社が完全子会社となる株式交換契約もしくは株式移転計画承認の議案につき当社株主総会で承認された場合(株主総会決議が不要な場合は、当社の取締役会決議がなされた場合)

当該承認日の翌日から15日間

(4) 新株予約権者が新株予約権を放棄した場合には、かかる新株予約権を行使することができません。

4. 組織再編成行為に伴う新株予約権の交付に関する事項



当社が、合併（当社が合併により消滅する場合に限る。）、吸収分割もしくは新設分割（それぞれ当社が分割会社となる場合に限る。）、または株式交換もしくは株式移転（以上を総称して以下、「組織再編行為」という。）をする場合において、組織再編行為の効力発生日（吸収合併につき吸収合併がその効力を生ずる日、新設合併につき新設合併設立株式会社成立の日、吸収分割につき吸収分割がその効力を生ずる日、新設分割につき新設分割設立株式会社の成立の日、株式交換につき株式交換がその効力を生ずる日、および株式移転につき株式移転設立完全親会社の成立の日をいう。）の直前において残存する新株予約権（以下、「残存新株予約権」という。）を有する新株予約権者に対し、それぞれの場合につき、会社法第236条第1項第8号のイからホまでに掲げる株式会社（以下、「再編対象会社」という。）の新株予約権をそれぞれ交付することとします。ただし、以下の各号に沿って再編対象会社の新株予約権を交付する旨を、吸収合併契約、新設合併契約、吸収分割契約、新設分割計画、株式交換契約または株式移転計画において定めることを条件とします。

- (1) 交付する再編対象会社の新株予約権の数  
新株予約権者が保有する残存新株予約権の数と同一の数をそれぞれ交付するものとします。
- (2) 新株予約権の目的である再編対象会社の株式の種類  
再編対象会社の普通株式とします。
- (3) 新株予約権の目的である再編対象会社の株式の数  
組織再編行為の条件等を勘案の上、上記 1 に準じて決定します。
- (4) 新株予約権の行使に際して出資される財産の価額  
交付される各新株予約権の行使に際して出資される財産の価額は、以下に定める再編後払込金額に、上記(3)に従って決定される当該各新株予約権の目的である再編対象会社の株式の数を乗じて得られる金額とします。再編後払込金額は、交付される各新株予約権を行使することにより交付を受けることができる再編対象会社の株式1株当たり1円とします。
- (5) 新株予約権を行使することができる期間  
2012年7月15日と組織再編行為の効力発生日のうちいずれか遅い日から、2022年7月14日までとします。
- (6) 新株予約権の行使により株式を発行する場合における増加する資本金および資本準備金に関する事項  
上記(注)2に準じて決定します。
- (7) 譲渡による新株予約権の取得の制限  
譲渡による新株予約権の取得については、再編対象会社の取締役会の決議による承認を要します。
- (8) 新株予約権の取得条項  
無償で新株予約権を取得することができる場合に準じて決定します。
- (9) その他の新株予約権の行使の条件  
上記(注)3に準じて決定します。

【ライツプランの内容】

該当事項はありません。

【その他の新株予約権等の状況】

該当事項はありません。

(3) 【行使価額修正条項付新株予約権付社債券等の行使状況等】

該当事項はありません。

(4) 【発行済株式総数、資本金等の推移】

年月日	発行済株式 総数増減数 (千株)	発行済株式 総数残高 (千株)	資本金増減額 (百万円)	資本金残高 (百万円)	資本準備金 増減額 (百万円)	資本準備金 残高 (百万円)
2017年4月1日～ 2018年3月31日(注)1	1,951	187,160	651	12,651	651	12,768
2018年4月1日～ 2019年3月31日(注)2	13,183	200,343	4,354	17,006	4,354	17,123

(注)1. 2019年満期円貨建取得条項付転換社債型新株予約権付社債の新株予約権の権利行使により、発行済株式総数残高が1,951千株、資本金残高が651百万円、資本準備金残高が651百万円増加しています。

2. 2019年満期円貨建取得条項付転換社債型新株予約権付社債の新株予約権の権利行使により、発行済株式総数残高が13,183千株、資本金残高が4,354百万円、資本準備金残高が4,354百万円増加しています。

(5) 【所有者別状況】

2019年3月31日現在

区分	株式の状況(1単元の株式数100株)							計	単元未満 株式の状 況(株)
	政府及び 地方公共 団体	金融機関	金融商品 取引業者	その他の 法人	外国法人等		個人 その他		
					個人以外	個人			
株主数(人)	-	51	47	490	257	17	28,340	29,202	-
所有株式数 (単元)	-	738,210	44,936	137,927	739,340	95	340,738	2,001,246	218,797
所有株式数の割合 (%)	-	36.89	2.25	6.89	36.95	0.00	17.02	100.00	-

(注)1. 自己株式202,079株は、「個人その他」に2,020単元及び「単元未満株式の状況」に79株含めて記載しています。なお、自己株式の実質保有株式数は株主名簿と一致しています。また、当該自己株式には、役員報酬BIP(Board Incentive Plan)信託が所有する株式364,751株は含まれていません。

2. 「その他の法人」の欄には、株式会社証券保管振替機構名義の株式が197単元含まれています。

(6)【大株主の状況】

2019年3月31日現在

氏名又は名称	住所	所有株式数 (千株)	発行済株式 (自己株式を 除く。)の総 数に対する所 有株式数の割 合(%)
日本トラスティ・サービス信託銀行株式会 社 1	東京都中央区晴海一丁目8番11号	34,502	17.24
日本マスタートラスト信託銀行株式会社 1、2	東京都港区浜松町二丁目11番3号	14,279	7.13
資産管理サービス信託銀行株式会社 1	東京都中央区晴海一丁目8番12号	7,382	3.69
安藤ハザマグループ取引先持株会	東京都港区赤坂六丁目1番20号	6,466	3.23
SSBTC CLIENT OMNIBUS ACCOUNT (常任代理人 香港上海銀行東京支店)	ONE LINCOLN STREET, BOSTON MA USA 02111 (東京都中央区日本橋三丁目11番1号)	4,701	2.35
UBS AG LONDON A/C IPB SEGREGATED CLIENT ACCOUNT (常任代理人 シティバンク、エヌ・エイ 東京支店)	BAHNHOFSTRASSE 45, 8001 ZURICH, SWITZERLAND (東京都新宿区新宿六丁目27番30号)	4,640	2.32
株式会社みずほ銀行	東京都千代田区大手町一丁目5番5号	4,476	2.24
NOMURA PB NOMINEES LIMITED OMNIBUS- MARGIN(CASHPB) (常任代理人 野村證券株式会社)	1 ANGEL LANE, LONDON, EC4R 3AB, UNITED KINGDOM (東京都中央区日本橋一丁目9番1号)	3,528	1.76
STATE STREET BANK AND TRUST COMPANY 505103 (常任代理人 株式会社みずほ銀行決済営 業部)	P.O. BOX 351 BOSTON MASSACHUSETTS 02101 U.S.A (東京都港区港南二丁目15番1号)	3,342	1.67
BNYM TREATY DTT 15 (常任代理人 株式会社三菱UFJ銀行)	225 LIBERTY STREET, NEW YORK, NEW YORK 10286, USA (東京都千代田区丸の内二丁目7番1号)	3,275	1.64
計	-	86,595	43.27

- (注) 1 日本トラスティ・サービス信託銀行株式会社、日本マスタートラスト信託銀行株式会社及び資産管理サービス信託銀行株式会社については、信託業務に係る株式数を把握していません。
- 2 日本マスタートラスト信託銀行株式会社の所有株式数には、役員報酬B I P信託が所有する株式数(364,751株)は含まれていません。

(注) 1 . 2018年8月6日付で公衆の縦覧に供されている大量保有報告書(変更報告書)において、三井住友信託銀行株式会社およびその共同保有者が2018年7月31日現在で以下の株式を所有している旨が記載されているものの、当社として2019年3月31日現在における実質所有株式数の確認ができないので、上記大株主の状況には含めていません。

なお、その大量保有報告書(変更報告書)の内容は次のとおりです。

氏名又は名称	住所	所有株式数 (千株)	発行済株式 総数に対する 所有株式数の 割合(%)
三井住友信託銀行株式会社	東京都千代田区丸の内一丁目4番1号	6,726	3.47
三井住友トラスト・アセットマネジメント 株式会社	東京都港区芝三丁目33番1号	208	0.11
日興アセットマネジメント株式会社	東京都港区赤坂九丁目7番1号	1,732	0.89
合計	-	8,667	4.48

2. 2018年9月18日付で公衆の縦覧に供されている大量保有報告書(変更報告書)において、株式会社三菱UFJフィナンシャル・グループ及びその共同保有者が2018年9月10日現在で以下の株式を所有している旨が記載されているものの、当社として2019年3月31日現在における実質所有株式数の確認ができないので、上記大株主の状況には含めていません。

なお、その大量保有報告書(変更報告書)の内容は次のとおりです。

氏名又は名称	住所	所有株式数 (千株)	発行済株式 総数に対する 所有株式数 の割合(%)
三菱UFJ信託銀行株式会社	東京都千代田区丸の内一丁目4番5号	6,425	3.27
三菱UFJ国際投信株式会社	東京都千代田区有楽町一丁目12番1号	1,135	0.58
三菱UFJモルガン・スタンレー証券株式会社	東京都千代田区丸の内二丁目5番2号	245	0.12
三菱UFJアセット・マネジメント(UK)	24 Lombard Street, London, EC3V 9AJ, United Kingdom	217	0.11
合計	-	8,022	4.09

3. 2018年10月22日付で公衆の縦覧に供されている大量保有報告書(変更報告書)において、株式会社みずほ銀行及びその共同保有者が2018年10月15日現在で以下の株式を所有している旨が記載されているものの、当社として2019年3月31日現在における実質所有株式数の確認ができないので、上記大株主の状況には含めていません。

なお、その大量保有報告書(変更報告書)の内容は次のとおりです。

氏名又は名称	住所	所有株式数 (千株)	発行済株式 総数に対する 所有株式数 の割合(%)
株式会社みずほ銀行	東京都千代田区大手町一丁目5番5号	4,476	2.24
アセットマネジメントOne株式会社	東京都千代田区丸の内一丁目8番2号	11,963	5.99
アセットマネジメントOneインターナショナル	Mizuho House, 30 Old Bailey, London, EC4M 7AU, United Kingdom	948	0.48
合計	-	17,388	8.71

4. 2018年12月7日付で公衆の縦覧に供されている大量保有報告書において、フィデリティ投信株式会社が2018年11月30日現在で以下の株式を所有している旨が記載されているものの、当社として2019年3月31日現在における実質所有株式数の確認ができないので、上記大株主の状況には含めていません。

なお、その大量保有報告書(変更報告書)の内容は次のとおりです。

氏名又は名称	住所	所有株式数 (千株)	発行済株式 総数に対する 所有株式数 の割合(%)
フィデリティ投信株式会社	東京都港区六本木七丁目7番7号	10,000	5.01

5. 2019年3月6日付で公衆の縦覧に供されている大量保有報告書において、ウエリントン・マネージメント・カンパニー・エルエルピー及びその共同保有者が2019年2月28日現在で以下の株式を所有している旨が記載されているものの、当社として2019年3月31日現在における実質所有株式数の確認ができないので、上記大株主の状況には含めていません。

なお、その大量保有報告書（変更報告書）の内容は次のとおりです。

氏名又は名称	住所	所有株式数 (千株)	発行済株式 総数に対する 所有株式数 の割合(%)
ウエリントン・マネージメント・カンパニー・エルエルピー	アメリカ合衆国、02210 マサチューセッツ州ボストン、 कांग्रेस・ストリート280	4,435	2.22
ウエリントン・マネージメント・ジャパン・ピーティーイー・リミテッド	東京都千代田区丸の内一丁目1番1号	5,491	2.75
ウエリントン・マネージメント・ホンコン・リミテッド	香港、セントラル、ファイナンス・ストリート8、トゥー・インターナショナル・ファイナンス・センター17階	568	0.28
合計	-	10,495	5.24

(7)【議決権の状況】  
【発行済株式】

2019年3月31日現在

区分	株式数(株)	議決権の数(個)	内容
議決権制限株式(自己株式等)	-	-	-
議決権制限株式(その他)	-	-	-
完全議決権株式(自己株式等)	(自己保有株式) 普通株式 202,000	-	株主としての権利内容に制限のない、標準となる株式
完全議決権株式(その他) 1	普通株式 199,922,600	1,999,226	同上
単元未満株式 2	普通株式 218,797	-	同上
発行済株式総数	200,343,397	-	-
総株主の議決権	-	1,999,226	-

- 「完全議決権株式(その他)」には、株式会社証券保管振替機構名義の株式が19,700株(議決権197個)及び役員報酬BIP信託が所有する株式が364,700株(議決権3,647個)が含まれています。
- 「単元未満株式」のうち普通株式には、自己株式79株と役員報酬BIP信託が所有する株式51株が含まれていません。

【自己株式等】

2019年3月31日現在

所有者の氏名 又は名称	所有者の住所	自己名義 所有株式数 (株)	他人名義 所有株式数 (株)	所有株式数の 合計 (株)	発行済株式 総数に対する 所有株式数 の割合(%)
(自己保有株式) 株式会社安藤・間	東京都港区赤坂 六丁目1番20号	202,000	-	202,000	0.10
計	-	202,000	-	202,000	0.10

(注) 役員報酬BIP信託が所有する株式364,700株(議決権3,647個)は、上記自己保有株式には含まれていません。

(8) 【役員・従業員株式所有制度の内容】

取締役等に対する業績連動型株式報酬制度の概要

当社は、当社取締役及び執行役員(社外取締役及び国内非居住者を除く。以下併せて「取締役等」という。)へのインセンティブプランとして、2016年度から業績連動型株式報酬制度(以下「本制度」という。)を導入しています。本制度は当社の中長期的な業績の向上と企業価値の増大への貢献意識を高めることを目的とした、会社業績との連動性が高く、かつ透明性及び客観性の高い報酬制度です。

本制度は、役員報酬B I P(Board Incentive Plan)信託(以下「B I P信託」という。)と称される仕組みを採用します。B I P信託とは、米国の業績連動型の株式報酬(Performance Share)制度及び譲渡制限付株式報酬(Restricted Stock)制度を参考にした役員に対するインセンティブプランであり、役位及び業績目標の達成度等に応じて取締役等にB I P信託により取得した当社株式及びその換価処分金相当額の金銭を交付及び給付するものです。

( 信託契約の内容 )

・ 信託の種類	特定単独運用の金銭信託以外の金銭の信託(他益信託)
・ 信託の目的	取締役等に対するインセンティブの付与
・ 委託者	当社
・ 受託者	三菱UFJ信託銀行株式会社(共同受託者 日本マスタートラスト信託銀行株式会社)
・ 受益者	取締役等のうち受益者要件を充足する者
・ 信託管理人	当社と利害関係のない第三者(公認会計士)
・ 信託契約日	2016年8月8日
・ 当初信託期間	2016年8月8日～2019年9月20日
・ 制度開始日	2016年9月1日
・ 議決権行使	議決権は行使しない
・ 取得株式の種類	当社普通株式
・ 信託金上限額	250百万円(信託報酬・信託費用を含む)
・ 株式の取得時期	2016年8月9日～2016年8月10日
・ 株式の取得方法	株式市場より取得
・ 帰属権利者	当社
・ 残余財産	帰属権利者である当社が受領できる残余財産は、信託金から株式取得資金を控除した信託費用準備金の範囲内とします。

取締役等に取得させる予定の株式の総数

上限540,000株(3事業年度)

本制度による受益権その他の権利を受けることができるものの範囲

取締役等のうち受益者要件を充足する者

## 2【自己株式の取得等の状況】

### 【株式の種類等】

会社法第155条第7号に該当する普通株式の取得

#### (1)【株主総会決議による取得の状況】

該当事項はありません。

#### (2)【取締役会決議による取得の状況】

該当事項はありません。

#### (3)【株主総会決議又は取締役会決議に基づかないものの内容】

区分	株式数(株)	価額の総額(百万円)
当事業年度における取得自己株式	2,277	1
当期間における取得自己株式	230	0

(注) 1. 当期間における取得自己株式には、2019年6月1日から有価証券報告書提出日までの単元未満株式の買取りによる取得株式数は含めていません。

2. 当事業年度及び当期間における取得自己株式には、役員報酬BIP信託が取得した当社株式は含めていません。

#### (4)【取得自己株式の処理状況及び保有状況】

区分	当事業年度		当期間	
	株式数(株)	処分価額の総額(百万円)	株式数(株)	処分価額の総額(百万円)
引き受ける者の募集を行った取得自己株式	-	-	-	-
消却の処分を行った取得自己株式	-	-	-	-
合併、株式交換、会社分割に係る移転を行った取得自己株式	-	-	-	-
その他(ストック・オプション行使の代用)	41,600	9	-	-
その他(単元未満株式の買増請求による売渡し)	369	0	-	-
保有自己株式数	202,079	-	202,309	-

(注) 1. 当期間における保有自己株式数には、2019年6月1日から有価証券報告書提出日までの単元未満株式の買取り及び買増しによる株式数は含めていません。

2. 当事業年度及び当期間における保有自己株式数には、役員報酬BIP信託が所有する当社株式は含めていません。



### 3【配当政策】

当社は、中長期的な観点から企業価値の持続的な向上と将来の成長に向けた投資及び内部留保の充実を図ることを念頭におき、株主への配当については、当社の業績、連結決算状況、ならびに将来の収益等を考慮し、継続的かつ安定的な配当を実施することを基本としています。

当社は、株主への利益還元機会を充実させるため、中間配当と期末配当の年2回の配当を継続して実施してまいります。

また当社は、会社法第459条第1項の規定に基づき、剰余金の配当等については、取締役会の決議により定めることができる旨、及び期末配当、中間配当のほか、基準日を定めて剰余金の配当をすることができる旨定款に定めています。

なお、当事業年度の剰余金の配当は、上記基本方針に従い、以下のとおりです。

決議年月日	株式の種類	配当金の総額（百万円）	1株当たり配当額（円）
2018年11月8日取締役会	普通株式	2,991	15.00
2019年6月27日定時株主総会	普通株式	3,002	15.00

## 4【コーポレート・ガバナンスの状況等】

### (1)【コーポレート・ガバナンスの概要】

#### (1) コーポレート・ガバナンスに関する基本的な考え方

当社は「安心、安全、高品質な良いものづくり」を事業活動の基本とし、それによって社会やお客様の発展に寄与することを目指しています。その実現には、経営環境の変化にも迅速に対応できる経営システムの維持・改善と経営監督機能の透明性・公正性が不可欠であると考えているため、コーポレート・ガバナンスの充実に継続的に取り組んでいきます。

#### (2) 提出会社の企業統治の体制の概要及び当該体制を採用する理由

##### 企業統治の体制の概要

当社は、コーポレート・ガバナンス強化のため、「取締役、取締役会」を「意思決定機能および業務執行の監督機能」として、「経営会議、執行役員および執行役員会」を「業務執行機能」として明確に分離しています。具体的な内容は以下のとおりです。

##### (イ) 取締役

取締役の経営責任を一層明確にするとともに、経営環境の変化に対応して最適な経営体制を構築できるよう、任期を1年としています。また、業務執行する取締役と業務執行を行わない取締役に区分されており、役位は、役付取締役を設けず、代表取締役と取締役の区分のみとしています。非業務執行取締役は、損害賠償責任を限定する契約を会社と締結しており、賠償責任限度額は法令が定める額としています。

##### (ロ) 取締役会

取締役会は、当報告書の提出日現在9名（社外取締役3名を含み、うち2名は女性社外取締役）で、業務執行取締役と非業務執行取締役で構成しています。非業務執行取締役である社外取締役は、その経験と見識等に基づき、経営の監督、および経営への助言等の役割を担っています。取締役会は、毎月開催されて経営に関する重要事項の意思決定および業務執行状況の監督等を行っています。

##### (ハ) 経営会議

経営戦略等の政策審議・計画進捗のチェック・立案機能の多角化及び強化を図るべく、経営会議を毎月開催しています。

##### (ニ) 執行役員制度

執行役員の人数は、当報告書の提出日現在24名です（取締役兼務者6名を含む）。役位を「社長」「副社長」「会長」「副会長」「専務執行役員」「常務執行役員」「執行役員」の7区分とし、担当業務に対する責任を明確にするとともに、執行体制の機動性・柔軟性を高めるため、任期を1年としています。

また、担当業務については取締役会にて決議して「権限」と「責任」を明確にし、担当業務の業績結果を反映する報酬制度としています。

##### (ホ) 執行役員会

執行役員制度により、合議機関の効率化と業務執行機能の強化を図るとともに、執行ラインへの経営情報の正確かつ迅速な伝達、部門間の情報の共有化を図るべく、執行役員会を毎月開催しています。

##### (ヘ) 監査役（会）制度

監査役会は、当報告書の提出日現在、4名（常勤監査役2名と非常勤の社外監査役2名）で構成されています。各監査役（社外監査役を含む）は、監査役会が定めた監査役監査基準に準拠し、各期の監査方針、職務の分担等に従い、取締役、内部監査部門その他使用人等と意思疎通を図っています。また、監査役は取締役会その他重要な会議に出席し、取締役及び使用人等から職務の執行状況について報告・説明を受け、重要な書類等を閲覧し、本社および主要な事業所の監査を実施しています。なお、社外監査役は、損害賠償責任を限定する契約を会社と締結しており、賠償責任限度額は法令が定める額としています。

##### (ト) 各種委員会

コンプライアンスに関する事項の審議・諮問機関であるコンプライアンス推進委員会、安全衛生管理に関する事項の審議・諮問機関である中央安全衛生委員会など、経営の合理化に資するための各種委員会を設置しています。また、取締役等の指名・報酬等に係る事項について、取締役会に答申等を行うガバナンス諮問委員会を設置しています。

上記、各機関における構成員の氏名等は以下の通りです。

役職名・氏名	取締役会	経営会議	執行役員会	監査役会
代表取締役社長 福富 正人				
取締役副社長 池上 徹	○	○	○	
取締役副社長 五味 宗雄	○	○	○	
取締役副社長 金子 治行	○	○	○	
取締役常務執行役員 宮森 伸也	○	○	○	
取締役常務執行役員 田淵 勝彦	○	○	○	
社外取締役 藤田 正美	○			
社外取締役 北川 真理子	○			
社外取締役 桑山 三恵子	○			
監査役(常勤) 長南 典生				
監査役(常勤) 北川 智紀				○
社外監査役(非常勤) 上村 成生				○
社外監査役(非常勤) 高原 將光				○
専務執行役員 山崎 光			○	
常務執行役員 小澤 一也			○	
常務執行役員 月津 肇			○	
常務執行役員 寺内 伸			○	
執行役員 小松原 新吉		○	○	
執行役員 麻生 達三			○	
執行役員 富田 正開			○	
執行役員 森安 研			○	
執行役員 宮崎 和貴			○	
執行役員 大野 宏			○	
執行役員 小松 健			○	
執行役員 弘末 文紀			○	
執行役員 大西 亮			○	
執行役員 加藤 一郎			○	
執行役員 友池 哲雄			○	
執行役員 藤本 明生			○	
執行役員 相田 尚人			○	
執行役員 吉田 道央			○	

表中の「○」は機関の構成員であること、「△」は議長であること、「●」は出席者であることを示しています。  
「執行役員会」は、上記記載の構成員のほか関係者が出席しています。

当該企業統治の体制を採用する理由

取締役会による取締役の監督と監査役による取締役の監査などが、現状でも十分機能しているうえ、社外取締役の関与により、経営監督機能の透明性、公正性が高まるなど、更なるコーポレート・ガバナンス強化が図られていると考え、取締役会、監査役制度の機関設計を継続採用しています。

ただし企業価値を継続的に高め、ステークホルダーの要請に応えていくためには、コーポレート・ガバナンス体制のより一層の充実と、環境の変化に応じた定期的な体制の見直しは不可欠であると考えています。

コーポレート・ガバナンス体制図

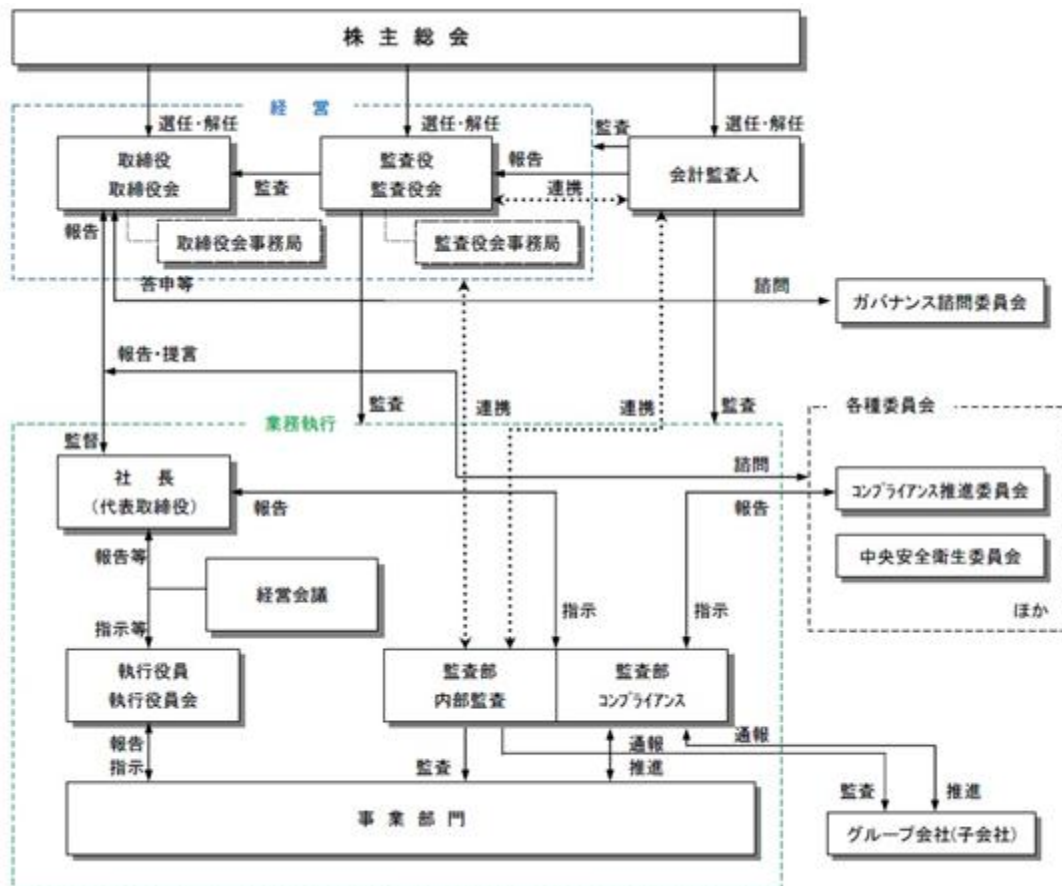

その他の提出会社の企業統治に関する事項

「内部統制システムに関する基本方針」について、2006年5月15日の取締役会で決定し、2015年5月1日付で以下のとおり改定しています。

- (イ) 当社及び子会社の取締役の職務の執行が法令及び定款に適合することを確保するための体制
- a. 当社及びその子会社（以下、「グループ会社」といい、「当社及びその子会社」を併せて「当社グループ」という）は、それぞれ取締役会を設置し、それぞれの取締役会は、取締役の職務執行の監督を行う。また当社グループの監査役は、それぞれの取締役の職務執行を監査する。
  - b. 当社グループの取締役は、「安藤ハザマグループ行動規範」に基づき、法令の遵守、企業倫理の徹底を率先して行うとともに、それぞれの従業員がこれを実行するよう指導・監督する。
  - c. 当社グループのコンプライアンス体制を有効に機能させるため、以下によりコンプライアンス意識の浸透・向上を図る。
    - ( ) 意思決定機関として当社に「コンプライアンス推進委員会」、当社グループの各社に推進部門を設置する。
    - ( ) 当社は、事業本部毎及び支店毎にその責任者・担当者を任命する。
    - ( ) グループ会社は、その責任者・担当者を任命する。
    - ( ) 当社は、事業年度ごとの当社グループ「コンプライアンス推進活動計画」を策定し、上記計画に基づいて当社グループの役職員の教育・研修を実施する。
  - d. 当社グループの取締役は、それぞれの会社に著しい損害を及ぼすおそれのある事実を発見したときは、直ちにそれぞれの監査役会（監査役会が設置されていないグループ会社については、監査役）及び取締役会に報告する。
  - e. 当社の内部監査部門は、監査の実施により、当社の社長、取締役会及び監査役会並びにグループ会社に対して、情報の提供並びに改善策の提言等を行う。
  - f. 当社グループは、コンプライアンスに関する問題の発生を早期に把握して解決するため、内部通報制度を整備し、外部の法律事務所を含む当社グループ共通の相談・通報窓口を設置する。
- (ロ) 当社の取締役の職務の執行に係る情報の保存及び管理に関する体制  
会議体議事録（取締役会・経営会議等）・決裁書類等の取締役の職務執行に係る重要な情報（電子データを含む）については、「文書管理規定」「情報システムセキュリティ規定」「機密情報管理規定」に基づき、所管部署が適切かつ確実に保存・管理する。
- (ハ) 当社の損失の危険の管理に関する規程その他の体制
- a. 当社は、品質・安全・環境・災害・コンプライアンス・情報・財務等、想定される様々なリスクに対応するため、社内規定・標準類の整備及び通達の発信等により、リスク発生の未然防止・再発防止を図る。
  - b. 当社は、不測の事態が発生した場合は、「緊急事態対応基本規定」「事業継続計画」及び「緊急事態対応マニュアル」等に基づいて迅速かつ確に対応し、損害の拡大防止と極小化を図る。
  - c. 当社は、外部環境の変化に対応するため、リスク管理に関する全社体制（方針・規定・組織・仕組み等）について、関係部門を中心に検討し整備する。
- (ニ) 当社の取締役の職務の執行が効率的に行われることを確保するための体制
- a. 当社は、取締役、取締役会を意思決定機能及び業務執行監督機能として、経営会議、執行役員及び執行役員会を業務執行機能として明確に分離するとともに、「職務権限規定」・「決裁規定」により業務執行ラインの責任と権限を明確にして、意思決定の迅速化と経営の効率化を図る。
  - b. 当社は、取締役会を毎月1回開催するほか、必要に応じて臨時に開催する。また、経営会議において、経営政策及び重要な業務執行事項等を審議し、取締役会審議の活性化・効率化を図る。
  - c. 当社は、業務の運営については、将来の事業環境を踏まえた「中期経営計画」及び事業年度ごとの数値計画・事業方針により、全社的な目標を設定する。各部門は、その目標達成に向けて具体策を立案・実行し、進捗状況を管理する。
- (ホ) 当社及び子会社の従業員の職務の執行が法令及び定款に適合することを確保するための体制
- a. 当社グループは、コンプライアンス体制を有効に機能させるため、以下によりコンプライアンス意識の浸透・向上を図る。
    - ( ) 「安藤ハザマグループ行動規範」に基づき法令を遵守し、企業倫理を徹底する。
    - ( ) 事業年度ごとに策定された当社グループ「コンプライアンス推進活動計画」を実行し、上記計画に基づいて教育・研修を実施する。
  - b. 当社は、適正な営業活動を確保するための手続き、及び協力会社との公正かつ透明な取引への対応のための手続きを定める。
  - c. 当社は、「職務権限規定」・「決裁規定」に基づき、業務執行の責任と権限を明確にするとともに、執行役員等は、業務執行の状況を取締役会または経営会議へ報告する。
  - d. 当社の内部監査部門は、監査の実施により、当社の取締役会及び監査役会並びにグループ会社に対して、情報の提供並びに改善策の提言等を行う。

- e. 当社グループの従業員がコンプライアンスに関する問題の発生を把握したときは、内部通報制度に基づき、外部の法律事務所を含む窓口へ相談・通報する。
- (ヘ) 当社及び子会社から成る企業集団における業務の適正を確保するための体制
- a. 当社の「決裁規定」及び「関係会社管理規定」に基づき、当社は、グループ会社ごとに当社の担当部門を定めるとともに、当社の従業員をグループ会社の取締役、監査役の一部として派遣し、事業運営を指導・支援・管理する。また年度事業計画やグループ会社が行う主体となる事項のうち当社の「決裁規定」に定められた重要な事項について、グループ会社は、当社の取締役会及び経営会議等の決議を得、報告を行う。
- b. 当社の監査役及び内部監査部門は、グループ会社の監査を実施し、その状況を確認する。
- c. 当社グループは、内部通報制度として外部の法律事務所を含む当社グループ共通の相談・通報窓口を設置し、当社グループの取締役、監査役、従業員その他の者が利用することができる。
- (ト) 当社の監査役職務を補助すべき従業員に関する事項と当該従業員の取締役からの独立性に関する事項  
当該従業員に対する指示の実効性の確保に関する事項
- a. 当社の監査役から要請があった場合、その監査役職務を補助するために当社に監査役会事務局を設置し、スタッフを配置する。
- b. 当社の監査役は、スタッフの独立性の確保に留意して、人選・勤務体制・処遇・権限等について決定し、当社の取締役・取締役会に対してその決定を確保するよう要請することができる。
- (チ) 当社の取締役及び従業員が当社の監査役に報告をするための体制  
当社の監査役職務が実効的に行われることを確保するための体制
- a. 当社の取締役及び従業員は、会社の経営に影響を与える重要な事項が発生したときは、直ちに当社の監査役または監査役会に報告する。また、前記にかかわらず、当社の監査役はいつでも必要に応じて、当社の取締役及び従業員に対して報告を求めることができる。
- b. 当社の監査役は、自らの職務執行の状況を監査役会に随時報告するとともに、当社の会計監査人、取締役、内部監査部門等の従業員その他の者から報告を受けたときは、当社の監査役会に報告する。
- c. 当社の監査役は、当社の取締役会、経営会議、執行役員会その他の重要な会議・委員会に出席し、必要に応じて意見を述べる。また、「コンプライアンス推進委員会」に委員として出席し、コンプライアンスの推進状況等について報告を受ける。
- d. 当社の監査役及び監査役会は、当社の代表取締役と定期的に会合を持ち、意見交換等により相互の意思疎通を図る。
- e. 当社の監査役及び監査役会は、当社の取締役及び従業員等と相互の意思疎通を図り、また当社の内部監査部門や会計監査人と連携して、効率的な監査を実施する。
- (リ) 子会社の取締役・監査役・業務を執行する社員から報告を受けた者が当社の監査役に報告するための体制  
報告した者が当該報告をしたことを理由として不利益な取扱いを受けないことを確保するための体制
- a. グループ会社の取締役・監査役・従業員から会社の経営に影響を与える重要な事項等に関する報告を受けた者は、当社の担当部門に報告を行い、担当部門は当社の監査役または監査役会に報告を行う。
- b. 前号の報告を行った者は、当該報告をしたことを理由に一切の不利益な取扱いを受けない。また当社の推進部門は、報告を受けた者が不利益な取扱いを受けていないか、監視、監督を行う。
- (ヌ) 当社の監査役職務の執行について生ずる費用等の処理に係る方針  
当社は、監査役及び監査役会の職務の執行上必要と認める費用を負担する。
- (ル) 財務報告に係る内部統制の整備及び運用に関する体制  
当社は、財務報告の信頼性を確保するため、財務報告に係る内部統制の評価基準を定め、当社の内部監査部門が、グループ会社ごとに、当社グループの財務報告に与える影響を法令及び関連基準に基づき評価し、会計監査人と協議を経て、評価範囲を決定し、当社グループの内部統制の有効性を評価する。また、評価結果に基づき、業務執行部門は必要な是正措置をとる。
- (ロ) 反社会的勢力排除に向けた基本的な考え方及びその整備状況
- a. 当社グループは、「安藤ハザマグループ行動規範」に反社会的行為の根絶を明記するとともに、反社会的勢力との一切の関係遮断、不当要求の拒絶を徹底する。
- b. 当社は、「反社会的勢力による被害を防止する基本方針」「反社会的勢力対応マニュアル」を定め、不当要求に対する社内体制等を整備するとともに、警察・弁護士等の外部機関との連携体制を構築する。
- c. 当社は、工事下請負契約約款に反社会的勢力排除条項を定める。

(3) その他

取締役会にて決議できる株主総会決議事項

- (イ) 当社は、剰余金の配当等会社法第459条第1項各号に定める事項については、法令に別段の定めのある場合を除き、株主総会の決議によらず取締役会の決議により定めることができる旨定款に定めています。これは、将来に向けた機動的な資本政策の選択を可能にするためのものであります。
- (ロ) 当社は、会社法第426条第1項の規定により、取締役（取締役であった者を含む）及び監査役（監査役であった者を含む）の損害賠償責任を、法令の限度において、取締役会の決議によって免除することができる旨定款に定めています。これは、取締役及び監査役が職務の遂行にあたり期待される役割を十分に発揮できることを目的としたものであります。

取締役の定数

当社の取締役は、12名以内とする旨定款に定めています。

取締役の選任の決議要件

当社は、取締役の選任決議について、議決権を行使することができる株主の議決権の3分の1以上を有する株主が出席し、その議決権の過半数をもって行う旨、また、累積投票によらない旨、定款に定めています。

株主総会の特別決議要件

当社は、株主総会の円滑な運営を行うため、会社法第309条第2項に定める株主総会の特別決議について、議決権を行使することができる株主の議決権の3分の1以上を有する株主が出席し、その議決権の3分の2以上をもって行う旨定款に定めています。

(2) 【役員の状況】

役員一覧

男性 11名 女性 2名 (役員のうち女性の比率15.4%)

役職名	氏名	生年月日	略歴	任期	所有株式数 (千株)
代表取締役 社長	福 富 正 人	1957年2月4日生	1979年4月 旧ハザマ入社 2003年10月 株式会社間組名古屋支店 土木営業部 2006年6月 同社名古屋支店土木営業部長 2009年4月 同社九州支店副支店長 兼 土木営業部長 2011年4月 同社執行役員九州支店長 2013年4月 当社執行役員関東土木支店長 2014年4月 当社常務執行役員関東土木支店長 2017年4月 当社副社長土木事業本部担当 2017年6月 当社取締役副社長 土木事業本部担当 2018年4月 当社代表取締役社長(現任)	(注)3	7
取締役 副社長 建設本部長	池 上 徹	1960年2月3日生	1984年4月 旧ハザマ入社 2004年6月 株式会社間組東京支店土木部 初台作業所長 2007年6月 同社関東土木支店大橋作業所長 2012年4月 同社関東土木支店副支店長 2013年4月 当社名古屋支店副支店長 2014年4月 当社執行役員名古屋支店長 2016年4月 当社常務執行役員土木事業本部長 兼 社長室副室長 2016年6月 当社取締役常務執行役員 土木事業本部長 兼 社長室副室長 2017年4月 当社取締役常務執行役員 土木事業本部長 兼 関東土木支店長 2018年4月 当社取締役専務執行役員 土木事業本部長 2019年4月 当社取締役副社長 建設本部長(現任)	(注)3	11
取締役 副社長 営業本部長	五 味 宗 雄	1960年2月22日生	1983年4月 旧ハザマ入社 2003年10月 株式会社間組土木事業本部 営業部課長 2009年7月 同社土木事業本部 プロジェクト戦略部長 2012年4月 同社関東土木支店副支店長 兼 営業第一部長 2013年4月 当社関東土木支店副支店長 2014年4月 当社執行役員 関東土木支店副支店長 2015年4月 当社執行役員 土木事業本部営業統括 2016年4月 当社常務執行役員 土木事業本部営業統括 2018年4月 当社専務執行役員 土木事業本部担当(営業) 2019年4月 当社副社長 営業本部長 2019年6月 当社取締役副社長 営業本部長(現任)	(注)3	2



役職名	氏名	生年月日	略歴	任期	所有株式数 (千株)
取締役 副社長 審査担当	金子 治 行	1956年 5 月28日生	2000年10月 株式会社第一勧業銀行三鷹支店長 2004年 6 月 株式会社みずほコーポレート銀行 営業第十部長 2006年 3 月 株式会社みずほ銀行築地支店長 2008年 4 月 みずほ信託銀行株式会社執行役員 2009年 4 月 同社常務執行役員 2010年 6 月 同社常務取締役 兼 常務執行役員 2011年 4 月 株式会社間組入社、顧問 2011年 6 月 同社代表取締役専務執行役員 企画・財務・法務・審査担当 2012年 4 月 同社代表取締役副社長 企画・財務・法務・審査担当 2013年 4 月 当社代表取締役副社長 管理本部担当 2016年 4 月 当社代表取締役副社長 2019年 4 月 当社取締役副社長 2019年 6 月 当社取締役副社長 審査担当（現任）	(注) 3	14
取締役 常務執行役員 管理本部長 兼 防災担当	宮 森 伸 也	1959年 3 月26日生	1983年 4 月 旧八ザマ入社 2003年10月 同社（青山管財株式会社） 管理部経理課長 2006年 8 月 株式会社間組四国支店管理部長 2007年10月 同社東北支店管理部長 2009年 7 月 同社経営企画本部財務部 部長 2009年10月 同社経営企画本部財務部 部長 2013年 4 月 当社管理本部財務部長 2016年 1 月 当社管理本部副本部長 兼 財務部長 2016年 4 月 当社執行役員 管理本部長 兼 防災担当 2017年 6 月 当社取締役執行役員 管理本部長 兼 防災担当 2018年 4 月 当社取締役常務執行役員 管理本部長 兼 防災担当（現任）	(注) 3	1
取締役 常務執行役員 建設本部副本部長	田 淵 勝 彦	1959年 6 月 2 日生	1982年 4 月 安藤建設株式会社入社 1993年 3 月 同社作業所長 2004年 8 月 同社統括作業所長 2006年 4 月 同社第二建築事業部工事長 2007年 4 月 同社第二建築事業部工事部長 2009年 4 月 同社第二建築事業部副事業部長 2010年 4 月 同社執行役員名古屋支店長 2013年 4 月 当社執行役員大阪支店副支店長 2015年 4 月 当社執行役員大阪支店長 2016年 4 月 当社常務執行役員大阪支店長 2018年 4 月 当社常務執行役員 建築事業本部副本部長 2019年 4 月 当社常務執行役員 建設本部副本部長 2019年 6 月 当社取締役常務執行役員 建設本部副本部長（現任）	(注) 3	14

役職名	氏名	生年月日	略歴	任期	所有株式数 (千株)
取締役	藤田 正美	1956年9月22日生	1980年4月 富士通株式会社入社 2001年12月 同社秘書室長 2006年6月 同社経営執行役 2009年6月 同社執行役員常務 2010年4月 同社執行役員副社長 2010年6月 同社取締役執行役員副社長 2012年6月 同社代表取締役副社長 2016年4月 株式会社富士通マーケティング 代表取締役社長 2017年6月 当社取締役(現任) 2019年4月 新光電気工業株式会社 執行役員副社長 2019年6月 新光電気工業株式会社 代表取締役社長(現任)	(注)3	2
取締役	北川 真理子	1965年4月3日生	1999年5月 月島倉庫株式会社入社 2000年7月 同社IT事業部長 2001年6月 株式会社サイマックス 取締役(現任) 2002年6月 月島倉庫株式会社取締役 2003年4月 同社取締役営業本部副本部長 2004年6月 同社代表取締役社長(現任) 2007年6月 株式会社月島物流サービス 取締役(現任) 2017年6月 当社取締役(現任)	(注)3	-
取締役	桑山 三恵子	1948年3月30日生	1970年4月 株式会社資生堂入社 2004年4月 同社CSR部部長 2007年6月 同社退社 2008年4月 駒澤大学経済学部非常勤講師 2009年4月 一般社団法人経営倫理実践 研究センター主任研究員 2012年6月 一橋大学大学院法学研究科 特任教授 2015年4月 一橋大学CFO教育研究センター 客員研究員(現任) 2015年4月 明治大学ミッション・マネジメン ト研究所客員研究員(現任) 2017年6月 株式会社富士通ゼネラル 社外取締役(現任) 2018年4月 一般社団法人経営倫理実践研究 センター上席研究員(現任) 2018年6月 当社取締役(現任)	(注)3	-

役職名	氏名	生年月日	略歴	任期	所有株式数 (千株)
監査役 (常勤)	長 南 典 生	1958年 5月25日生	1982年 4月 旧ハザマ入社 2003年10月 株式会社間組経営企画本部 総務部総務課長 2008年 7月 同社札幌支店管理部長 2010年 8月 同社安全本部 部長 2012年 4月 同社土木事業本部 土木事業企画部 部長 2013年 4月 当社監査部長 2015年 4月 当社管理本部法務審査部長 2018年 6月 当社監査役 (現任)	(注) 4	14
監査役 (常勤)	北 川 智 紀	1959年 9月 7日生	1982年 4月 旧ハザマ入社 2003年10月 株式会社間組経営企画本部 財務部長 2009年10月 同社関東土木支店管理部長 2012年 4月 同社関東土木支店・東京建築支店 首都圏管理部長 2013年 4月 当社首都圏第一支店管理部長 兼 首都圏建築第二支店管理部長 2014年 4月 当社首都圏建築支店副支店長 兼 管理部長 2015年 6月 当社社長室 C S R 推進部長 2017年 4月 当社執行役員社長室副室長 兼 C S R 推進部長 2018年 4月 当社執行役員社長室長 2019年 4月 当社執行役員監査部 2019年 6月 当社監査役 (現任)	(注) 4	7
監査役 (非常勤)	上 村 成 生	1949年 1月 6日生	2001年 7月 東京国税局総務部広報聴官室 室長 2003年 7月 国税庁長官官房広島派遣首席国税 庁監察官 2004年 7月 東京国税局調査第三部 次長 2005年 7月 国税庁長官官房首席国税庁監察官 2007年 7月 高松国税局 局長 2008年 8月 税理士事務所開業 (現任) 2012年 6月 株式会社フジトミ 社外監査役 (現任) 2015年 6月 当社監査役 (現任) 2015年11月 矢崎総業株式会社 社外監査役 (現任) 2016年 6月 T S P 太陽グループ株式会社 監査役 (現任) T S P 太陽株式会社 監査役 (現任)	(注) 4	2
監査役 (非常勤)	高 原 將 光	1949年 8月 1日生	1974年11月 司法試験合格 1976年 4月 検察官任官 1990年 4月 弁護士登録 横浜弁護士会 (現神奈川県弁護士会) 入会 2000年 4月 横浜弁護士会民事介入暴力対策委 員会委員長 2009年 4月 横浜国立大学法科大学院教授 2013年 4月 関東学院大学法科大学院非常勤講 師 (現任) 2015年 4月 聖セシリア女子短期大学非常勤講 師 (現任) 2015年 6月 当社補欠監査役 2016年 4月 当社監査役 (現任)	(注) 4	-
計					79

- (注) 1. 取締役 藤田正美、北川真理子及び桑山三恵子は、「社外取締役」です。  
2. 監査役 上村成生及び高原将光は、「社外監査役」です。  
3. 取締役の任期は、2019年3月期に係る定時株主総会終結の時から2020年3月期に係る定時株主総会終結の時までです。  
4. 監査役 長南典生の任期は、2018年3月期に係る定時株主総会終結の時から2022年3月期に係る定時株主総会終結の時までです。  
監査役 北川智紀及び上村成生の任期は、2019年3月期に係る定時株主総会終結の時から2023年3月期に係る定時株主総会終結の時までです。  
監査役 高原将光の任期は、2016年3月期に係る定時株主総会終結の時から2020年3月期に係る定時株主総会終結の時までです。  
5. 当社は、法令に定める監査役の数に欠けることになる場合に備え、会社法第329条第3項に定める補欠監査役1名を選出しています。補欠監査役の略歴は以下のとおりです。

氏名	生年月日	略歴		所有株式数 (千株)
平松剛実	1963年2月10日生	1989年4月 1989年4月 1994年2月 1994年9月  2007年7月 2012年10月  2016年6月 2016年6月 2017年2月	弁護士登録 第二東京弁護士会 榊田・江尻法律事務所(現西村あさひ法律事務所) 米国ニューヨーク州弁護士登録 デービス・ボーク・アンド・ウォードウェル法律事務所勤務 西村あさひ法律事務所カウンセラー(現任) Lex Mundi, Labor and Employment Practice Group Regional Vice Chair Asia Pacific 当社補欠監査役(現任) 株式会社サンリオ社外監査役(現任) NHK受信料制度等検討委員会オブザーバー(現任)	-

6. 所有株式数は全て普通株式に係るものです。  
7. 2019年6月27日現在における執行役員の役名、氏名、職名は次のとおりです。  
は取締役兼務者です。

役名	氏名	職名
社長	福 富 正 人	
副社長	池 上 徹	建設本部長
同	五味 宗 雄	営業本部長
同	金子 治 行	審査担当
専務執行役員	山 崎 光	営業本部担当
常務執行役員	宮 森 伸 也	管理本部長 兼 防災担当
同	小 澤 一 也	営業本部副本部長
同	田 淵 勝 彦	建設本部副本部長
同	月 津 肇	東北支店長
同	寺 内 伸	大阪支店長
執行役員	小松原 新 吉	安全品質環境本部長 兼 防災担当(副)
同	麻 生 達 三	営業本部副本部長
同	富 田 正 開	名古屋支店長
同	森 安 研	営業本部担当
同	宮 崎 和 貴	営業本部担当
同	大 野 宏	営業本部担当
同	小 松 健	東京支店長
同	弘 末 文 紀	建設本部技術研究所長 兼 防災担当(副)
同	大 西 亮	九州支店長
同	加 藤 一 郎	関東支店長
同	友 池 哲 雄	営業本部担当
同	藤 本 明 生	東京支店副支店長
同	相 田 尚 人	広島支店長
同	吉 田 道 央	九州支店副支店長

## 社外役員の状況

### (イ) 社外取締役・社外監査役の員数

当報告書の提出日現在、社外取締役3名、社外監査役2名の計5名を選任しています。

### (ロ) 当該社外役員と提出会社との人的関係、資本的关系又は取引関係その他の利害関係

当社と社外役員との間には、特別な、人的関係、資本的关系又は取引関係その他の利害関係は有しません。

なお、社外取締役の藤田正美氏は、新光電気工業株式会社の代表取締役社長で、同社は当社の発行済株式を保有していません。当連結会計年度における同社からの売上高はありません。また、同氏が2018年12月まで代表取締役社長を務めていた株式会社富士通マーケティングは当社の発行済株式を保有していません。当連結会計年度における同社からの売上高はありません。

社外取締役の北川真理子氏は、当社の取引先である月島倉庫株式会社の代表取締役社長で、同社は当社の発行済株式を保有していません。当連結会計年度における同社からの売上高は当社連結売上高（2019年3月期）の0.5%未満です。

社外取締役の桑山三恵子氏は、株式会社富士通ゼネラルの社外取締役で、同社は当社の発行済株式総数の0.02%未満を保有しています。当連結会計年度における同社からの売上高は当社連結売上高（2019年3月期）の1.5%未満です。

社外役員による当社株式の保有は「(2) 役員の状況 役員一覧」の所有株式欄に記載のとおりです。

### (ハ) 当該社外役員が提出会社の企業統治において果たす機能及び役割

コーポレート・ガバナンスの実効性を確保し、強化するため、社外取締役は、経営監督機能の透明性、公正性をより一層高める役割等を果たし、主に取締役・取締役会の監督、経営のチェック及び助言機能を担い、社外監査役は、監査体制の独立性及び中立性をより一層高める等の役割を果たし、客観的立場から取締役の業務執行を監督する機能及び中立的視点から助言する機能を果たしています。

### (ニ) 社外役員を選任するための当社からの独立性に関する基準又は方針

当社において、社外役員を選任するための独立性についての特段の定めはありませんが、豊富な経験と見識及び職業上培われた専門的な知識と長年の経験等に基づく、客観的かつ公正公平な監督又は監査等といった機能及び役割が期待され、一般株主と利益相反が生じる恐れがないことを基本的な考え方として、選任しています。

### (ホ) 当該社外役員の選任状況に関する提出会社の考え方

社外取締役藤田正美氏及び北川真理子氏は、当社の主たる事業である建設事業とは異なる事業を行う企業において経営に携わり、豊富な経験と見識から、社外取締役の職務を公正かつ公平に遂行するものと考えています。社外取締役桑山三恵子氏は、他企業の豊富な業務経験及び企業経営の研究者として、専門知識と高度な見識を有しており、社外取締役の職務を公正かつ公平に遂行するものと考えています。

また、社外監査役上村成生氏は、税理士として培われた専門的な知識と長年の経験等を有しており、社外監査役高原将光氏は、弁護士として培われた専門的な知識と長年の経験等を有しており、社外監査役としての職務を公正かつ公平に遂行するものと考えています。

## 社外取締役又は社外監査役による監督又は監査と内部監査、監査役監査及び会計監査との相互連携並びに内部統制部門との関係

社外取締役は、代表取締役との意見交換会（1回/月程度）や社外役員を対象にした現場、拠点視察等を通じて、当社の経営課題や生産現場の現況について理解を深めています。また、必要に応じて取締役会を通じて内部統制部門の状況を把握し、中立・専門的観点から発言できる体制を整えています。

社外監査役は、監査役会（2018年度22回開催）を通じて常勤監査役より職務執行状況・経営会議議案・重要な決裁案件・内部監査報告その他内部統制部門に関する情報等の提供を受け、また、代表取締役と監査役間の定期的会合（1回/半期）に出席する等、取締役の職務執行を的確に監査する体制を整えています。また、会計監査人より監査計画、会計監査報告および財務報告に係る内部統制監査講評を受け、必要に応じて意見交換を行い、適宜連携を図る体制を構築しています。

(3) 【監査の状況】

監査役監査の状況

(イ) 監査役会は、社外監査役2名を含む4名(うち2名が常勤監査役)で構成されています。また、監査役監査の実効性を高め、監査職務を円滑に遂行するため、監査役会事務局を設置し、監査役スタッフを1名配置しています。

なお、常勤監査役北川智紀は、長年、当社財務部門で職務に携わった豊富な経験、知識を有しており、財務及び会計に関する相当程度の知見を有しています。社外監査役上村成生は、税理士として培われた専門的な知識と長年の経験等を有しており、財務及び会計に関する相当程度の知見を有しています。

(ロ) 各監査役(社外監査役を含む)は、監査役会が定めた監査役監査基準に準拠し、各期の監査方針、職務の分担等に従い、取締役、内部監査部門その他使用人等と意思疎通を図っています。また、監査役は取締役会その他重要な会議に出席し、取締役及び使用人等から職務の執行状況について報告・説明を受け、重要な書類等を閲覧し、本社及び主要な事業所の監査を実施しています。

内部監査の状況

(イ) 社長直轄の監査部を独立して設置し、内部監査機能としては、当報告書の提出日現在4名の担当者で構成されています。また、各期の監査計画に基づき、業務監査、会計監査、財務報告に係る内部統制監査、コンプライアンス監査、ITセキュリティ監査を実施し、その結果を社長、取締役会及び監査役会に報告しています。

(ロ) 監査役は、会計監査人と監査方針、監査計画、監査報告及び監査実施状況等について、適宜意見交換・情報交換を行い、連携して監査の実効性を高めています。また、会計監査人から職務の遂行が適正に行われることを確保するための「監査業務の品質管理のシステム」について、報告を受けています。また、内部統制部門の監査を実施し、内部統制システムの状況を監視し検証しています。

(ハ) 監査役は、内部監査部門である監査部と協議及び意見交換を行い、監査を効率的に実施できるよう、緊密な連携を保持しています。また、監査部は、財務報告に係る内部統制の評価を実施し、その結果を社長、取締役会及び監査役会に報告しています。

会計監査の状況

a. 監査法人の名称

有限責任 あずさ監査法人

b. 業務を執行した公認会計士

寺田昭仁(当該事業年度を含む継続関与年数5年)

文倉辰永(当該事業年度を含む継続関与年数1年)

内田好久(当該事業年度を含む継続関与年数4年)

c. 監査業務に係る補助者の構成

公認会計士9名、その他7名

d. 監査法人の選定方針と理由

監査法人の再任にあたっては、会計監査人が会社法第340条第1項各号のいずれにも該当しないこと、会計監査人の独立性、職務執行の状況等を勘案して問題がないことを確認し、監査法人に対する評価(e.に記載のとおり)の結果を踏まえて、総合的に判断しています。

e. 監査役及び監査役会による監査法人の評価

当社の監査役会は、監査法人の独立性、専門性、組織体制、監査体制、監査内容などの観点から評価し、有限責任あずさ監査法人は、会計監査人として公正・公平で適切・妥当な監査が可能であると判断しています。

監査報酬の内容等

a. 監査公認会計士等に対する報酬

区分	前連結会計年度		当連結会計年度	
	監査証明業務に基づく報酬(百万円)	非監査業務に基づく報酬(百万円)	監査証明業務に基づく報酬(百万円)	非監査業務に基づく報酬(百万円)
提出会社	77	1	76	1
連結子会社	-	2	-	2
計	77	4	76	4

当社が監査公認会計士等に対して報酬を支払っている非監査業務の内容は、海外工事入札財務諸表の認証業務等です。

また、連結子会社が監査公認会計士等に対して支払っている非監査業務の内容は、合意された手続きです。

b. 監査公認会計士等と同一のネットワークに属する組織に対する報酬（a.を除く）

区分	前連結会計年度		当連結会計年度	
	監査証明業務に 基づく報酬（百万円）	非監査業務に 基づく報酬（百万円）	監査証明業務に 基づく報酬（百万円）	非監査業務に 基づく報酬（百万円）
提出会社	5	3	5	153
連結子会社	2	0	2	0
計	7	3	7	154

当社が監査公認会計士等に対して報酬を支払っている非監査業務の内容は、間接部門業務改革推進のための実施計画立案及び実行に関する業務委託契約等です。

また、連結子会社が監査公認会計士等に対して支払っている非監査業務の内容は、合意された手続きです。

c. その他の重要な監査証明業務に基づく報酬の内容

（前連結会計年度）

該当事項はありません。

（当連結会計年度）

該当事項はありません。

d. 監査報酬の決定方針

会計監査人が作成した監査計画について内容を検討し、監査役会の同意を得たうえで決定しています。

e. 監査役会が会計監査人の報酬等に同意した理由

監査役会は、会計監査人が提出した監査計画の妥当性及び適切性を確認し、監査時間および報酬単価といった算出根拠や算定内容を精査した結果、当該報酬は相当、妥当であること確認のうえ、会社法第399条第1項の同意をしております。

(4)【役員の報酬等】

役員の報酬等の額又はその算定方法の決定に関する方針に係る事項

(イ)基本方針

社外取締役を除く取締役・執行役員（以下、取締役等という。）の報酬は、基本報酬である現金報酬と業績連動報酬である株式報酬で構成されています。現金報酬は、会社業績、職責等を総合的に勘案して役位ごとの報酬テーブルに基づき、株主総会で決議した報酬総額の範囲内で決定しています。株式報酬は、取締役等の中長期的な業績向上と企業価値増大への貢献意識を高めるインセンティブとなり、業績連動指標の達成度に応じて対象者にポイントを付与し、ポイントに応じて当社株式を交付等するものです。いずれの報酬についても、独立社外取締役から意見を徴するなど、独立社外取締役が適切に関与したうえで、取締役会へ提案し、審議、決定しています。また社外取締役の報酬は、基本報酬である現金報酬（固定報酬）のみで構成されており、株主総会で決議した報酬総額の範囲内で取締役会において決定しています。

監査役の報酬は、基本報酬である現金報酬（固定報酬）のみで構成されており、株主総会で決議した報酬総額の範囲内で、監査役の協議により決定しています。

なお、当社は、取締役及び執行役員の指名・報酬に係る手続きに関し、取締役会の決定の公正性・透明性・客観性を担保するため、取締役会の諮問機関として、2019年6月27日付でガバナンス諮問委員会を設置しています。

(ロ)当事業年度の役員の報酬等の額の決定過程における取締役会の活動内容

当事業年度における取締役および執行役員の報酬の額について、2018年3月27日及び2018年6月28日開催の取締役会において審議、決定しています。

(ハ)基本報酬および業績連動報酬に関する株主総会の決議

取締役および監査役の報酬のうち基本報酬である現金報酬については、2014年6月27日開催の当社平成26年3月期定時株主総会において、取締役について月額25,000千円以内（ただし、使用人分給とは含まない）、2003年6月27日開催の第73回間組定時株主総会において、監査役について月額5,000千円以内と決議しています。

なお、当社定款第19条において取締役は12名以内、同第30条において監査役は4名以内と定めています。

また、業績連動報酬である株式報酬については、2014年6月27日開催の当社平成26年3月期定時株主総会において決議した現金報酬とは別枠で、2016年6月29日開催の当社平成28年3月期定時株主総会において、取締役等を対象とする業績連動型株式報酬制度の導入を決議しています。

(ニ)役員の業績連動報酬に係る事項

業績連動報酬である株式報酬は、信託期間中の毎年一定の時期に、役位および同年3月31日で終了する事業年度における業績連動指標である「売上高、営業利益、当期純利益」の達成度に応じてポイントを付与することとしています。付与したポイントは、各取締役等の退任時にポイントの累積値（以下「累積ポイント」という。）を算定し、累積ポイント数に応じて1ポイントにつき1株の当社株式等の交付を行います。ただし、当社株式について信託期間中に株式分割・株式併合等が生じた場合には、当社株式の分割比率・併合比率等に応じて、1ポイントあたりの当社株式数を調整します。本信託が取得する当社株式数および本信託により取締役等に交付される当社株式の総数は、取締役等への報酬の対象期間である連続する3事業年度（以下、信託期間という。）で54万株（1事業年度あたり18万株）を上限とします。この上限交付株式数は、信託期間における拠出する金員の上限額である250百万円を踏まえて、当該業績連動型株式報酬制度導入時の株価等を参考に設定しています。

当該指標を選択した理由は、当該指標は会社業績との連動性が高く、かつ透明性および客観性が高いことから、当社の中長期的な業績の向上と企業価値の増大への貢献意識を高めるインセンティブを働かせるのに最も適切であると考えたためです。

なお、当事業年度の業績連動指標に係る目標及び実績については、売上高は目標の375,000百万円に対し実績は332,699百万円、営業利益は目標の28,000百万円に対し実績は22,565百万円、当期純利益は目標の19,000百万円に対し実績は8,477百万円となり、各業績連動指標の実績が目標に達しなかったことから、当事業年度における各取締役等へのポイントの付与はありません。



役員区分ごとの報酬等の総額、報酬等の種類別の総額及び対象となる役員の員数

役員区分	報酬等の総額 (百万円)	報酬等の種類別の総額(百万円)			対象となる役員の 員数(名)
		基本報酬	ストック オプション	業績連動型 株式報酬	
取締役 (社外取締役を除く。)	249	249	-	-	9
監査役 (社外監査役を除く。)	33	33	-	-	3
社外役員	45	45	-	-	6

役員ごとの連結報酬等の総額(ただし、1億円以上の者)  
 連結報酬等の総額が1億円以上の役員はいません。

(5) 【株式の保有状況】

投資株式の区分の基準及び考え方

当社は、保有目的が純投資目的である投資株式と純投資目的以外の目的である投資株式の区分について、専ら株式の価値の変動又は株式に係る配当によって利益を受けることを目的として保有する株式を純投資目的である投資株式とし、それら目的に加え当社の持続的な成長、企業価値の向上に繋がると判断して保有する株式を純投資目的以外の目的である投資株式としています。

保有目的が純投資目的以外の目的にある投資株式

- a. 保有方針及び保有の合理性を検証する方法並びに個別銘柄の保有の適否に関する取締役会等における検証の内容

資本コストを踏まえてリスクとリターンを勘案した定量面および将来の展望も踏まえた定性面の両面から、定期的に保有継続の是非を検討・検証しています。その結果、保有の妥当性が認められないと判断した場合には、縮減等の見直しを行います。

b. 銘柄数及び貸借対照表計上額

	銘柄数 (銘柄)	貸借対照表計上額の 合計額(百万円)
非上場株式	87	3,054
非上場株式以外の株式	58	19,138

(当事業年度において株式数が増加した銘柄)

	銘柄数 (銘柄)	株式数の増加に係る取得 価額の合計額(百万円)	株式数の増加の理由
非上場株式	-	-	-
非上場株式以外の株式	6	1,195	取引関係のより一層の強化のため、および再生可能エネルギー事業の協業による関係強化のため。

(当事業年度において株式数が減少した銘柄)

	銘柄数 (銘柄)	株式数の減少に係る売却 価額の合計額(百万円)
非上場株式	3	8
非上場株式以外の株式	1	0

c. 特定投資株式及びみなし保有株式の銘柄ごとの株式数、貸借対照表計上額等に関する情報

特定投資株式

銘柄	当事業年度	前事業年度	保有目的、定量的な保有効果 及び株式数が増加した理由	当社の株式の 保有の有無
	株式数(株)	株式数(株)		
	貸借対照表計上額 (百万円)	貸借対照表計上額 (百万円)		
東海旅客鉄道株式会社	102,000	102,000	取引先企業との関係維持・強化によって当社の持続的な成長、および企業価値の向上に資するため。	無
	2,622	2,053		
株式会社帝国ホテル	900,000	900,000	取引先企業との関係維持・強化によって当社の持続的な成長、および企業価値の向上に資するため。	無
	1,819	1,938		

銘柄	当事業年度	前事業年度	保有目的、定量的な保有効果 及び株式数が増加した理由	当社の株式の 保有の有無
	株式数(株)	株式数(株)		
	貸借対照表計上額 (百万円)	貸借対照表計上額 (百万円)		
イーレックス株式会社	1,200,000	-	取引先企業との関係維持・強化によって 当社の持続的な成長、および企業価値の 向上に資するため。 再生可能エネルギー事業の協業による関 係強化のため新規に取得しました。	無
	1,238	-		
理研ビタミン株式会社	347,863	346,643	取引先企業との関係維持・強化によって 当社の持続的な成長、および企業価値の 向上に資するため。 取引関係のより一層の強化のため取引先 持株会に加入しており保有株式数が増加 しています。	有
	1,221	1,428		
名古屋鉄道株式会社	398,000	398,000	取引先企業との関係維持・強化によって 当社の持続的な成長、および企業価値の 向上に資するため。	無
	1,219	1,073		
京成電鉄株式会社	301,000	301,000	取引先企業との関係維持・強化によって 当社の持続的な成長、および企業価値の 向上に資するため。	無
	1,210	984		
日本水産株式会社	1,002,566	1,002,566	取引先企業との関係維持・強化によって 当社の持続的な成長、および企業価値の 向上に資するため。	無
	847	553		
東日本旅客鉄道株式 会社	76,900	76,900	取引先企業との関係維持・強化によって 当社の持続的な成長、および企業価値の 向上に資するため。	無
	821	758		
株式会社フジクラ	1,809,562	1,809,562	取引先企業との関係維持・強化によって 当社の持続的な成長、および企業価値の 向上に資するため。	無
	754	1,306		
西日本鉄道株式会社	253,149	250,715	取引先企業との関係維持・強化によって 当社の持続的な成長、および企業価値の 向上に資するため。 取引関係のより一層の強化のため取引先 持株会に加入しており保有株式数が増加 しています。	有
	677	696		
株式会社西武ホール ディングス	330,000	330,000	取引先企業との関係維持・強化によって 当社の持続的な成長、および企業価値の 向上に資するため。	無
	639	611		
大日精化工業株式会 社	137,506	137,506	取引先企業との関係維持・強化によって 当社の持続的な成長、および企業価値の 向上に資するため。	有
	415	603		
新電元工業株式会社	100,000	100,000	取引先企業との関係維持・強化によって 当社の持続的な成長、および企業価値の 向上に資するため。	有
	408	703		
澁澤倉庫株式会社	240,000	240,000	取引先企業との関係維持・強化によって 当社の持続的な成長、および企業価値の 向上に資するため。	有
	403	432		

銘柄	当事業年度	前事業年度	保有目的、定量的な保有効果 及び株式数が増加した理由	当社の株式の 保有の有無
	株式数(株)	株式数(株)		
	貸借対照表計上額 (百万円)	貸借対照表計上額 (百万円)		
中部電力株式会社	191,100	191,100	取引先企業との関係維持・強化によって 当社の持続的な成長、および企業価値の 向上に資するため。	無
	330	287		
凸版印刷株式会社	170,661	322,054	取引先企業との関係維持・強化によって 当社の持続的な成長、および企業価値の 向上に資するため。 取引関係のより一層の強化のため取引先 持株会に加入しており保有株式数が増加 しています。 なお、同社株式は2018年10月1日をもっ て、2株につき1株の割合で株式併合し ています。	有
	285	281		
ユニー・ファミリー マートホールディ ングス株式会社	99,944	24,986	取引先企業との関係維持・強化によっ て当社の持続的な成長、および企業価値 の向上に資するため。 なお、同社株式は2019年3月1日をも って、1株につき4株の割合で株式分割 しています。	無
	281	223		
東京電力ホールデ ィングス株式会社	375,300	375,300	取引先企業との関係維持・強化によっ て当社の持続的な成長、および企業価値 の向上に資するため。	無
	262	153		
株式会社富士通ゼ ネラル	150,000	150,000	取引先企業との関係維持・強化によっ て当社の持続的な成長、および企業価値 の向上に資するため。	有
	234	285		
三井住友トラスト・ ホールディングス株 式会社	57,600	57,600	取引先企業との関係維持・強化によっ て当社の持続的な成長、および企業価値 の向上に資するため。	無
	229	248		
株式会社静岡銀行	254,100	254,100	取引先企業との関係維持・強化によっ て当社の持続的な成長、および企業価値 の向上に資するため。	有
	214	255		
コムシスホールデ ィングス株式会社	69,872	69,872	取引先企業との関係維持・強化によっ て当社の持続的な成長、および企業価値 の向上に資するため。	無
	211	198		
株式会社パローホー ルディングス	72,000	72,000	取引先企業との関係維持・強化によっ て当社の持続的な成長、および企業価値 の向上に資するため。	無
	193	207		
ブルドックスソース株 式会社	90,400	90,400	取引先企業との関係維持・強化によっ て当社の持続的な成長、および企業価値 の向上に資するため。	有
	189	200		
積水化学工業株式 会社	100,000	100,000	取引先企業との関係維持・強化によっ て当社の持続的な成長、および企業価値 の向上に資するため。	無
	177	185		

銘柄	当事業年度	前事業年度	保有目的、定量的な保有効果 及び株式数が増加した理由	当社の株式の 保有の有無
	株式数(株)	株式数(株)		
	貸借対照表計上額 (百万円)	貸借対照表計上額 (百万円)		
関西電力株式会社	102,000	102,000	取引先企業との関係維持・強化によって 当社の持続的な成長、および企業価値の 向上に資するため。	無
	166	139		
阪急阪神ホールディングス株式会社	38,400	38,400	取引先企業との関係維持・強化によって 当社の持続的な成長、および企業価値の 向上に資するため。	無
	159	151		
株式会社千葉銀行	262,500	262,500	取引先企業との関係維持・強化によって 当社の持続的な成長、および企業価値の 向上に資するため。	有
	157	224		
サイボー株式会社	355,000	355,000	取引先企業との関係維持・強化によって 当社の持続的な成長、および企業価値の 向上に資するため。	無
	148	172		
京阪ホールディングス株式会社	31,600	31,600	取引先企業との関係維持・強化によって 当社の持続的な成長、および企業価値の 向上に資するため。	有
	147	103		
東北電力株式会社	88,000	88,000	取引先企業との関係維持・強化によって 当社の持続的な成長、および企業価値の 向上に資するため。	無
	124	125		
九州電力株式会社	84,700	84,700	取引先企業との関係維持・強化によって 当社の持続的な成長、および企業価値の 向上に資するため。	無
	110	107		
藤倉化成株式会社	160,000	160,000	取引先企業との関係維持・強化によって 当社の持続的な成長、および企業価値の 向上に資するため。	有
	95	107		
ジェイエフイーホールディングス株式会社	48,700	48,700	取引先企業との関係維持・強化によって 当社の持続的な成長、および企業価値の 向上に資するため。	無
	91	104		
京王電鉄株式会社	12,155	10,030	取引先企業との関係維持・強化によって 当社の持続的な成長、および企業価値の 向上に資するため。 取引関係のより一層の強化のため取引先 持株会に加入しており保有株式数が増加 しています。	無
	86	45		
株式会社三井住友 フィナンシャルグループ	20,718	20,718	取引先企業との関係維持・強化によって 当社の持続的な成長、および企業価値の 向上に資するため。	無
	80	92		
M S & A Dインシュ アランスグループ ホールディングス株 式会社	23,378	23,378	取引先企業との関係維持・強化によって 当社の持続的な成長、および企業価値の 向上に資するため。	無
	78	78		
東亜建設工業株式会 社	48,400	48,400	業務提携の強化によって当社の持続的な 成長、および企業価値の向上に資するた め。	有
	77	108		

銘柄	当事業年度	前事業年度	保有目的、定量的な保有効果 及び株式数が増加した理由	当社の株式の 保有の有無
	株式数(株)	株式数(株)		
	貸借対照表計上額 (百万円)	貸借対照表計上額 (百万円)		
シンフォニアテクノ ロジー株式会社	54,606	273,030	取引先企業との関係維持・強化によって 当社の持続的な成長、および企業価値の 向上に資するため。 なお、同社株式は2018年10月1日をもっ て、5株につき1株の割合で株式併合し ています。	有
	73	99		
空港施設株式会社	128,000	128,000	取引先企業との関係維持・強化によって 当社の持続的な成長、および企業価値の 向上に資するため。	有
	70	81		
京浜急行電鉄株式会 社	37,500	37,500	取引先企業との関係維持・強化によって 当社の持続的な成長、および企業価値の 向上に資するため。	無
	70	69		
藤倉ゴム工業株式会 社(注)1	152,880	152,880	取引先企業との関係維持・強化によって 当社の持続的な成長、および企業価値の 向上に資するため。	無
	66	118		
株式会社バイタル ケーエスケー・ホー ルディングス	50,050	50,050	取引先企業との関係維持・強化によって 当社の持続的な成長、および企業価値の 向上に資するため。	無
	54	52		
株式会社みずほフィ ナンシャルグループ	280,080	280,080	取引先企業との関係維持・強化によって 当社の持続的な成長、および企業価値の 向上に資するため。	無
	47	53		
株式会社コンコル ディア・フィナン シャルグループ	102,790	102,790	取引先企業との関係維持・強化によって 当社の持続的な成長、および企業価値の 向上に資するため。	無
	43	60		
株式会社東京きらぼ しフィナンシャルグ ループ	27,676	27,676	取引先企業との関係維持・強化によって 当社の持続的な成長、および企業価値の 向上に資するため。	無
	43	70		
中国電力株式会社	29,000	29,000	取引先企業との関係維持・強化によって 当社の持続的な成長、および企業価値の 向上に資するため。	無
	40	37		
株式会社パイオラッ クス	18,000	18,000	取引先企業との関係維持・強化によって 当社の持続的な成長、および企業価値の 向上に資するため。	無
	38	50		
四国電力株式会社	28,000	28,000	取引先企業との関係維持・強化によって 当社の持続的な成長、および企業価値の 向上に資するため。	無
	37	35		
松田産業株式会社	21,296	21,296	取引先企業との関係維持・強化によって 当社の持続的な成長、および企業価値の 向上に資するため。	無
	29	41		
株式会社ケーヒン	11,800	11,800	取引先企業との関係維持・強化によって 当社の持続的な成長、および企業価値の 向上に資するため。	無
	21	25		

銘柄	当事業年度	前事業年度	保有目的、定量的な保有効果 及び株式数が増加した理由	当社の株式の 保有の有無
	株式数(株)	株式数(株)		
	貸借対照表計上額 (百万円)	貸借対照表計上額 (百万円)		
トッパン・フォーム ズ株式会社	20,000	20,000	取引先企業との関係維持・強化によって 当社の持続的な成長、および企業価値の 向上に資するため。	無
	18	23		
黒田精工株式会社	10,000	10,000	取引先企業との関係維持・強化によって 当社の持続的な成長、および企業価値の 向上に資するため。	有
	13	23		
第一生命ホールディ ングス株式会社	6,200	6,200	取引先企業との関係維持・強化によって 当社の持続的な成長、および企業価値の 向上に資するため。	無
	9	12		
東洋インキSCホー ルディングス株式会 社	3,673	18,367	取引先企業との関係維持・強化によって 当社の持続的な成長、および企業価値の 向上に資するため。 なお、同社株式は2018年7月1日をもっ て、5株につき1株の割合で株式併合し ています。	無
	9	12		
株式会社大森屋	8,361	7,580	取引先企業との関係維持・強化によって 当社の持続的な成長、および企業価値の 向上に資するため。 取引関係のより一層の強化のため取引先 持株会に加入しており保有株式数が増加 しています。	無
	7	6		
株式会社中京銀行	3,000	3,000	取引先企業との関係維持・強化によって 当社の持続的な成長、および企業価値の 向上に資するため。	無
	6	6		
株式会社七十七銀行	1,995	1,995	取引先企業との関係維持・強化によって 当社の持続的な成長、および企業価値の 向上に資するため。	有
	3	4		

(注) 1. 藤倉ゴム工業株式会社は、2019年4月1日付で藤倉コンポジット株式会社に商号変更しています。

2. 定量的な保有効果は記載が困難であります。保有の合理性については、銘柄毎に当社資本コストと投資収益率を比較検証した結果等を、取締役会に報告しています。

みなし保有株式

銘柄	当事業年度	前事業年度	保有目的、定量的な保有効果 及び株式数が増加した理由	当社の株式の 保有の有無
	株式数(株)	株式数(株)		
	貸借対照表計上額 (百万円)	貸借対照表計上額 (百万円)		
凸版印刷株式会社	1,200,000	2,400,000	退職給付信託契約による議決権行使指図 権限	有
	2,005	2,095	なお、同社株式は2018年10月1日をもっ て、2株につき1株の割合で株式併合し ています。	
株式会社みずほフィ ナンシャルグループ	4,800,000	4,800,000	退職給付信託契約による議決権行使指図 権限	無
	822	918		
株式会社三菱UFJ フィナンシャル・グ ループ	450,000	450,000	退職給付信託契約による議決権行使指図 権限	無
	247	313		
株式会社七十七銀行	150,000	150,000	退職給付信託契約による議決権行使指図 権限	有
	232	375		

- (注) 1. 貸借対照表計上額の上位銘柄を選定する段階で、特定投資株式とみなし保有株式を合算していません。  
2. 議決権行使権限の対象となる株式数を記載しています。  
3. みなし保有株式の事業年度末日における時価に議決権行使権限の対象となる株式数を乗じて得た額を記載し  
ています。  
4. 当社が有する権限の内容を記載しています。  
5. 定量的な保有効果は記載が困難であります。保有の合理性については、銘柄毎に当社資本コストと投資収益  
率を比較検証した結果等を、取締役会に報告しています。

保有目的が純投資目的である投資株式  
該当事項はありません。



## 第5【経理の状況】

### 1 連結財務諸表及び財務諸表の作成方法について

(1) 当社の連結財務諸表は、「連結財務諸表の用語、様式及び作成方法に関する規則」（昭和51年大蔵省令第28号。以下「連結財務諸表規則」という。）に準拠して作成し、「建設業法施行規則」（昭和24年建設省令第14号）に準じて記載しています。

(2) 当社の財務諸表は、「財務諸表等の用語、様式及び作成方法に関する規則」（昭和38年大蔵省令第59号。以下「財務諸表等規則」という。）第2条の規定に基づき、同規則及び「建設業法施行規則」（昭和24年建設省令第14号）により作成しています。

### 2 監査証明について

当社は、金融商品取引法第193条の2第1項の規定に基づき、連結会計年度（2018年4月1日から2019年3月31日まで）の連結財務諸表及び事業年度（2018年4月1日から2019年3月31日まで）の財務諸表について、有限責任あずさ監査法人による監査を受けています。

### 3 連結財務諸表等の適正性を確保するための特段の取組みについて

当社は、以下のとおり連結財務諸表等の適正性を確保するための特段の取組みを行っています。

- (1) 会計基準の内容を適切に把握し、又は会計基準の変更等についての的確に対応することができる体制を整備するため、公益財団法人財務会計基準機構へ加入し、当該機構の行う研修に参加することで、会計基準やディスクロージャー制度をめぐる動向等について適宜把握するよう努めています。
- (2) 一般社団法人日本建設業連合会 会計・税制委員会へ参加し、建設業の会計基準等の動向等について適宜把握するよう努めています。
- (3) 将来の指定国際会計基準の適用に備え、導入プロセスの検討及び社内規定、マニュアル、指針等の整備を検討しています。

1 【連結財務諸表等】

(1) 【連結財務諸表】

【連結貸借対照表】

(単位：百万円)

	前連結会計年度 (2018年3月31日)	当連結会計年度 (2019年3月31日)
<b>資産の部</b>		
<b>流動資産</b>		
現金預金	110,768	120,302
受取手形・完成工事未収入金等	3 105,434	3 118,753
有価証券	29,999	15,999
未成工事支出金	4 5,320	4 7,755
その他のたな卸資産	3,932	5,030
その他	2 14,694	2 18,297
貸倒引当金	12	12
流動資産合計	270,137	286,127
<b>固定資産</b>		
<b>有形固定資産</b>		
建物・構築物	2 20,424	2 20,602
機械、運搬具及び工具器具備品	10,193	10,746
土地	2 15,212	2 15,057
その他	302	1,104
減価償却累計額	19,512	20,583
有形固定資産合計	26,619	26,928
<b>無形固定資産</b>	2,166	2,013
<b>投資その他の資産</b>		
投資有価証券	1, 2 21,807	1, 2 22,442
長期貸付金	2 458	2 439
繰延税金資産	5,228	8,427
その他	1 3,382	3,278
貸倒引当金	21	0
投資その他の資産合計	30,854	34,587
<b>固定資産合計</b>	59,641	63,528
<b>資産合計</b>	329,778	349,656

(単位：百万円)

	前連結会計年度 (2018年3月31日)	当連結会計年度 (2019年3月31日)
<b>負債の部</b>		
<b>流動負債</b>		
支払手形・工事未払金等	88,461	72,623
短期借入金	2 21,879	2 19,139
1年内償還予定の社債	362	357
1年内償還予定の転換社債型新株予約権付社債	8,714	-
未払法人税等	4,715	2,437
未成工事受入金	25,404	46,014
預り金	16,665	30,564
完成工事補償引当金	2,262	1,886
賞与引当金	2,635	2,386
工事損失引当金	4 351	4 1,733
火災損害等損失引当金	-	7,743
その他	13,088	7,017
<b>流動負債合計</b>	<b>184,541</b>	<b>191,904</b>
<b>固定負債</b>		
社債	569	711
長期借入金	2 8,397	2 9,064
繰延税金負債	51	46
退職給付に係る負債	12,497	12,959
環境対策引当金	152	151
役員株式給付引当金	139	107
その他	1,029	1,027
<b>固定負債合計</b>	<b>22,836</b>	<b>24,069</b>
<b>負債合計</b>	<b>207,378</b>	<b>215,973</b>
<b>純資産の部</b>		
<b>株主資本</b>		
資本金	12,651	17,006
資本剰余金	15,643	19,927
利益剰余金	89,828	92,945
自己株式	295	255
<b>株主資本合計</b>	<b>117,827</b>	<b>129,622</b>
<b>その他の包括利益累計額</b>		
その他有価証券評価差額金	4,607	4,482
繰延ヘッジ損益	19	3
為替換算調整勘定	134	62
退職給付に係る調整累計額	996	1,356
<b>その他の包括利益累計額合計</b>	<b>3,726</b>	<b>3,184</b>
新株予約権	8	4
非支配株主持分	837	869
<b>純資産合計</b>	<b>122,400</b>	<b>133,682</b>
<b>負債純資産合計</b>	<b>329,778</b>	<b>349,656</b>

【連結損益計算書及び連結包括利益計算書】  
【連結損益計算書】

(単位：百万円)

	前連結会計年度 (自 2017年4月1日 至 2018年3月31日)	当連結会計年度 (自 2018年4月1日 至 2019年3月31日)
<b>売上高</b>		
完成工事高	1 348,878	1 334,244
その他の事業売上高	28,141	25,726
売上高合計	377,020	359,971
<b>売上原価</b>		
完成工事原価	2 294,147	2 290,867
その他の事業売上原価	25,518	23,312
売上原価合計	319,665	314,179
<b>売上総利益</b>		
完成工事総利益	54,731	43,377
その他の事業総利益	2,623	2,414
売上総利益合計	57,354	45,791
<b>販売費及び一般管理費</b>	3, 4 21,640	3, 4 22,099
<b>営業利益</b>	35,714	23,692
<b>営業外収益</b>		
受取利息	130	131
受取配当金	300	382
その他	120	295
営業外収益合計	551	808
<b>営業外費用</b>		
支払利息	501	481
為替差損	288	415
損害賠償金	91	454
その他	618	653
営業外費用合計	1,498	2,005
<b>経常利益</b>	34,767	22,495
<b>特別利益</b>		
固定資産売却益	5 82	5 48
投資有価証券売却益	155	-
特別利益合計	238	48
<b>特別損失</b>		
固定資産売却損	6 47	-
減損損失	7 752	7 45
訴訟関連損失	53	148
火災損害等損失	-	9,333
特別損失合計	853	9,527
<b>税金等調整前当期純利益</b>	34,152	13,016
法人税、住民税及び事業税	9,769	7,153
法人税等調整額	508	3,002
法人税等合計	10,278	4,150
<b>当期純利益</b>	23,874	8,865
非支配株主に帰属する当期純利益	12	3
親会社株主に帰属する当期純利益	23,862	8,862

【連結包括利益計算書】

(単位：百万円)

	前連結会計年度 (自 2017年4月1日 至 2018年3月31日)	当連結会計年度 (自 2018年4月1日 至 2019年3月31日)
当期純利益	23,874	8,865
その他の包括利益		
その他有価証券評価差額金	755	125
繰延ヘッジ損益	8	16
為替換算調整勘定	76	99
退職給付に係る調整額	387	360
その他の包括利益合計	435	569
包括利益	24,310	8,296
(内訳)		
親会社株主に係る包括利益	24,260	8,319
非支配株主に係る包括利益	49	22

【連結株主資本等変動計算書】

前連結会計年度（自 2017年4月1日 至 2018年3月31日）

（単位：百万円）

	株主資本				
	資本金	資本剰余金	利益剰余金	自己株式	株主資本合計
当期首残高	12,000	14,993	69,838	303	96,528
当期変動額					
転換社債型新株予約権付社債の転換	651	651			1,302
剰余金の配当			3,884		3,884
親会社株主に帰属する当期純利益			23,862		23,862
自己株式の処分		1		10	8
自己株式の取得				2	2
連結範囲の変動			12		12
連結子会社の減資による持分の増減					-
株主資本以外の項目の当期変動額（純額）					
当期変動額合計	651	649	19,990	8	21,299
当期末残高	12,651	15,643	89,828	295	117,827

	その他の包括利益累計額					新株予約権	非支配株主持分	純資産合計
	その他有価証券評価差額金	繰延ヘッジ損益	為替換算調整勘定	退職給付に係る調整累計額	その他の包括利益累計額合計			
当期首残高	3,852	11	145	608	3,377	10	828	100,744
当期変動額								
転換社債型新株予約権付社債の転換								1,302
剰余金の配当								3,884
親会社株主に帰属する当期純利益								23,862
自己株式の処分								8
自己株式の取得								2
連結範囲の変動								12
連結子会社の減資による持分の増減								-
株主資本以外の項目の当期変動額（純額）	755	8	10	387	349	1	8	356
当期変動額合計	755	8	10	387	349	1	8	21,655
当期末残高	4,607	19	134	996	3,726	8	837	122,400

当連結会計年度（自 2018年4月1日 至 2019年3月31日）

（単位：百万円）

	株主資本				
	資本金	資本剰余金	利益剰余金	自己株式	株主資本合計
当期首残高	12,651	15,643	89,828	295	117,827
当期変動額					
転換社債型新株予約権付社債の転換	4,354	4,354			8,709
剰余金の配当			5,795		5,795
親会社株主に帰属する当期純利益			8,862		8,862
自己株式の処分		5		41	35
自己株式の取得				1	1
連結範囲の変動		4	49		44
連結子会社の減資による持分の増減		60			60
株主資本以外の項目の当期変動額（純額）					
当期変動額合計	4,354	4,284	3,116	39	11,794
当期末残高	17,006	19,927	92,945	255	129,622

	その他の包括利益累計額					新株予約権	非支配株主持分	純資産合計
	その他有価証券評価差額金	繰延ヘッジ損益	為替換算調整勘定	退職給付に係る調整累計額	その他の包括利益累計額合計			
当期首残高	4,607	19	134	996	3,726	8	837	122,400
当期変動額								
転換社債型新株予約権付社債の転換								8,709
剰余金の配当								5,795
親会社株主に帰属する当期純利益								8,862
自己株式の処分								35
自己株式の取得								1
連結範囲の変動								44
連結子会社の減資による持分の増減								60
株主資本以外の項目の当期変動額（純額）	125	16	72	360	541	4	32	512
当期変動額合計	125	16	72	360	541	4	32	11,281
当期末残高	4,482	3	62	1,356	3,184	4	869	133,682

## 【連結キャッシュ・フロー計算書】

(単位：百万円)

	前連結会計年度 (自 2017年4月1日 至 2018年3月31日)	当連結会計年度 (自 2018年4月1日 至 2019年3月31日)
<b>営業活動によるキャッシュ・フロー</b>		
税金等調整前当期純利益	34,152	13,016
減価償却費	1,799	1,794
減損損失	752	45
火災損害等損失	-	9,333
貸倒引当金の増減額（は減少）	1	21
完成工事補償引当金の増減額（は減少）	1,361	375
工事損失引当金の増減額（は減少）	254	1,382
退職給付に係る負債の増減額（は減少）	576	56
受取利息及び受取配当金	430	513
支払利息	501	481
為替差損益（は益）	65	128
投資有価証券売却損益（は益）	155	-
有形固定資産売却損益（は益）	35	51
売上債権の増減額（は増加）	17,497	13,309
未成工事支出金の増減額（は増加）	520	2,450
その他のたな卸資産の増減額（は増加）	1,471	1,097
立替金の増減額（は増加）	4,085	389
仕入債務の増減額（は減少）	14,055	15,849
未成工事受入金の増減額（は減少）	1,454	20,611
預り金の増減額（は減少）	2,631	13,898
未払消費税等の増減額（は減少）	8,448	8,574
その他	831	2,005
小計	50,526	15,739
利息及び配当金の受取額	414	472
利息の支払額	491	442
損害賠償金の支払額	96	494
法人税等の支払額	12,225	9,374
営業活動によるキャッシュ・フロー	38,127	5,900
<b>投資活動によるキャッシュ・フロー</b>		
定期預金の預入による支出	1,787	11,123
定期預金の払戻による収入	1,294	11,458
有価証券及び投資有価証券の取得による支出	42	1,202
有価証券及び投資有価証券の売却及び償還による収入	187	108
有形固定資産の取得による支出	2,136	1,754
有形固定資産の売却による収入	588	200
その他	364	42
投資活動によるキャッシュ・フロー	2,260	2,356



(単位：百万円)

	前連結会計年度 (自 2017年4月1日 至 2018年3月31日)	当連結会計年度 (自 2018年4月1日 至 2019年3月31日)
<b>財務活動によるキャッシュ・フロー</b>		
短期借入金の純増減額（は減少）	-	4,410
長期借入れによる収入	5,562	8,637
長期借入金の返済による支出	5,654	6,299
社債の発行による収入	546	555
社債の償還による支出	445	417
配当金の支払額	3,884	5,795
非支配株主への配当金の支払額	40	4
その他	45	44
財務活動によるキャッシュ・フロー	3,962	7,779
現金及び現金同等物に係る換算差額	52	104
現金及び現金同等物の増減額（は減少）	31,851	4,132
現金及び現金同等物の期首残高	107,667	139,190
新規連結に伴う現金及び現金同等物の増加額	-	35
連結除外に伴う現金及び現金同等物の減少額	328	-
現金及び現金同等物の期末残高	1 139,190	1 135,093

【注記事項】

( 継続企業の前提に関する事項 )

該当事項はありません。

( 連結財務諸表作成のための基本となる重要な事項 )

1 連結の範囲に関する事項

(1) 連結子会社の数7社 ( 前連結会計年度6社 )

主要な連結子会社名は、「第1 企業の概況 4 関係会社の状況」に記載のとおりです。

なお、非連結子会社であったベトナムディベロップメントコンストラクションは重要性が増したため、当連結会計年度から連結子会社に含めています。

(2) 主要な非連結子会社名

東大インタラクティブ株式会社

非連結子会社は、企業集団における重要性が低く、またこれらの総資産、売上高、当期純損益 ( 持分に見合う額 ) 及び利益剰余金 ( 持分に見合う額 ) 等は、いずれも連結財務諸表に重要な影響を及ぼしておらず、かつ全体としても重要性がないため、連結の範囲から除外しています。

2 持分法の適用に関する事項

(1) 持分法適用の非連結子会社数 無し

(2) 持分法適用の関連会社数 無し

(3) 持分法非適用の主要な非連結子会社名

東大インタラクティブ株式会社

(4) 持分法非適用の主要な関連会社名

株式会社くまもとアカデミックサービス

青山エナジーサービス株式会社

持分法非適用会社である非連結子会社及び関連会社については、それぞれ連結純損益及び連結利益剰余金等に及ぼす影響が軽微であり、かつ全体としても重要性がないため、これらの会社に対する投資については持分法を適用せず原価法により評価しています。

3 連結子会社の事業年度等に関する事項

連結子会社のうちハザマアンドウ ( タイランド ) 他在外子会社計3社の決算日は12月31日です。連結財務諸表の作成に当たっては、同決算日現在の財務諸表を使用しています。ただし、1月1日から連結決算日3月31日までの期間に発生した重要な取引については、連結上必要な調整を行っています。

上記以外の連結子会社の決算日は、連結決算日と一致しています。

4 会計方針に関する事項

(1) 重要な資産の評価基準及び評価方法

有価証券

その他有価証券

a . 時価のあるもの

期末日の市場価格等に基づく時価法 ( 評価差額は全部純資産直入法により処理し、売却原価は移動平均法により算定 )

b . 時価のないもの

移動平均法による原価法

デリバティブ

時価法

たな卸資産

販売用不動産

個別法による原価法 ( 貸借対照表価額は収益性の低下に基づく簿価切下げの方法により算定 )

未成工事支出金

個別法による原価法

その他事業支出金

個別法による原価法 ( 貸借対照表価額は収益性の低下に基づく簿価切下げの方法により算定 )

材料貯蔵品

移動平均法による原価法 ( 貸借対照表価額は収益性の低下に基づく簿価切下げの方法により算定 )

(2) 重要な減価償却資産の減価償却の方法

有形固定資産（リース資産を除く）

建物（附属設備を除く）並びに2016年4月1日以降に取得した建物附属設備及び構築物については定額法（連結子会社1社は定率法）、その他の有形固定資産については定率法によっています。

なお、耐用年数及び残存価額については、主として法人税法に規定する方法と同一の基準によっています。無形固定資産（リース資産を除く）

定額法によっています。なお、耐用年数については、法人税法に規定する方法と同一の基準によっています。

ただし、ソフトウェア（自社利用分）については、社内における利用可能期間（5年）に基づく定額法によっています。

リース資産

所有権移転外ファイナンス・リース取引に係るリース資産

リース期間を耐用年数とし、残存価額を零とする定額法を採用しています。

(3) 重要な引当金の計上基準

貸倒引当金

債権の貸倒損失に備えるため、一般債権については貸倒実績率により、貸倒懸念債権等特定の債権については個別に回収可能性を検討し、回収不能見込額を計上しています。

完成工事補償引当金

完成工事に係る責任補修に備えるため、過去の一定期間における補修実績率に基づく算定額及び特定物件における将来の補修見込額を計上しています。

賞与引当金

従業員賞与の支給に充てるため、支給見込額基準により計上しています。

工事損失引当金

受注工事に係る将来の損失に備えるため、損失発生の可能性が高く、かつ、その損失見込額を合理的に見積もることができる工事について、当該損失見込額を計上しています。

火災損害等損失引当金

火災事故に起因する今後の損失に備えるため、当連結会計年度末における工事原価以外で発生が見込まれる損失見込額を計上しています。

環境対策引当金

「ポリ塩化ビフェニル廃棄物の適正な処理の推進に関する特別措置法」により義務付けられているPCB廃棄物の処理に備えるため、当該処理費用見込額を計上しています。

役員株式給付引当金

株式交付規定に基づく取締役等への当社株式の交付に備えるため、当該株式給付債務の見込額を計上しています。

(4) 退職給付に係る会計処理の方法

退職給付見込額の期間帰属方法

退職給付債務の算定にあたり、退職給付見込額を当連結会計年度末までの期間に帰属させる方法については、給付算定式基準によっています。

数理計算上の差異及び過去勤務費用の費用処理方法

数理計算上の差異については、各連結会計年度の発生時における従業員の平均残存勤務期間以内の一定の年数（9年）による定額法により按分した額をそれぞれ発生の日翌連結会計年度から費用処理しています。

過去勤務費用については、その発生時における従業員の平均残存勤務期間以内の一定の年数（3年）による定額法により費用処理しています。

簡便法の採用

当社及び連結子会社の一部の退職一時金制度は、退職給付に係る負債及び退職給付費用の計算に、退職給付に係る期末自己都合要支給額を退職給付債務とする方法を用いた簡便法を適用しています。

(5) 重要な収益及び費用の計上基準

完成工事高及び完成工事原価の計上基準

完成工事高の計上は、当連結会計年度末までの進捗部分について成果の確実性が認められる工事については工事進行基準（工事の進捗度の見積りは主として原価比例法）を、その他の工事については工事完成基準を適用しています。

ファイナンス・リース取引に係る収益の計上基準

リース料受取時に売上高と売上原価を計上する方法によっています。

(6) 重要なヘッジ会計の方法

ヘッジ会計の方法

原則として、繰延ヘッジ処理によっています。なお、為替予約等が付されている外貨建金銭債権債務等については振当処理を、特例処理の要件を満たす金利スワップについては特例処理を採用しています。

ヘッジ手段とヘッジ対象

a. ヘッジ手段

デリバティブ取引（金利スワップ及び為替予約取引）

b. ヘッジ対象

相場変動等による損失の可能性のある資産・負債のうち、相場変動等が評価に反映されていないもの及びキャッシュ・フローが固定されその変動が回避されるもの。

ヘッジ方針

現在又は将来において、ヘッジ対象となる資産・負債が存在する場合に限りデリバティブ取引を利用する方針であり、短期的な売買差益の獲得や投機を目的とするデリバティブ取引は行いません。

ヘッジ有効性評価の方法

ヘッジ開始時から有効性の判定時点までの期間におけるヘッジ対象及びヘッジ手段の相場変動又はキャッシュ・フロー変動の累計額を比較することにより、ヘッジの有効性を評価しています。

ただし、特例処理によっている金利スワップについては、有効性の評価を省略しています。

(7) 連結キャッシュ・フロー計算書における資金の範囲

手許現金、随時引き出し可能な預金及び容易に換金可能であり、かつ、価値の変動について僅少なりリスクしか負わない取得日から3ヶ月以内に償還期限の到来する短期投資からなります。

(8) その他連結財務諸表作成のための重要な事項

消費税等の会計処理

消費税及び地方消費税の会計処理は税抜方式によっています。

(未適用の会計基準等)

- ・「収益認識に関する会計基準」(企業会計基準第29号 平成30年3月30日)
- ・「収益認識に関する会計基準の適用指針」(企業会計基準適用指針第30号 平成30年3月30日)

(1) 概要

収益認識に関する包括的な会計基準です。収益は、次の5つのステップを適用し認識されます。

- ステップ1：顧客との契約を識別する。
- ステップ2：契約における履行義務を識別する。
- ステップ3：取引価格を算定する。
- ステップ4：契約における履行義務に取引価格を配分する。
- ステップ5：履行義務を充足した時に又は充足するにつれて収益を認識する。

(2) 適用予定日

2022年3月期の期首から適用する予定です。

(3) 当該会計基準等の適用による影響

影響額は、当連結財務諸表の作成時において評価中です。

(表示方法の変更)

(「『税効果会計に係る会計基準』の一部改正」の適用に伴う変更)

「『税効果会計に係る会計基準』の一部改正」(企業会計基準第28号 平成30年2月16日)を当連結会計年度の期首から適用し、繰延税金資産は投資その他の資産の区分に表示し、繰延税金負債は固定負債の区分に表示する方法に変更しました。

この結果、前連結会計年度の連結貸借対照表において、「流動資産」の「繰延税金資産」3,135百万円及び「固定負債」の「繰延税金負債」のうち2百万円を「投資その他の資産」の「繰延税金資産」5,228百万円に含めて表示し、「固定負債」の「繰延税金負債」は51百万円として表示しています。

(連結損益計算書関係)

前連結会計年度において、区分掲記していた「営業外費用」の「支払手数料」は、営業外費用の総額の100分の10以下となったため、当連結会計年度より「その他」に含めて表示し、「営業外費用」の「その他」に含めていた「損害賠償金」は、営業外費用の総額の100分の10を超えたため、当連結会計年度より区分掲記することとしました。この表示方法の変更を反映させるため、前連結会計年度の連結財務諸表の組替えを行っています。

この結果、前連結会計年度の連結損益計算書において、「営業外費用」に表示していた「支払手数料」174百万円及び「その他」534百万円は、「損害賠償金」91百万円及び「その他」618百万円として組み替えています。

(連結キャッシュ・フロー計算書関係)

前連結会計年度において、「営業活動によるキャッシュ・フロー」の「その他」に含めていた「損害賠償金の支払額」は、金額的重要性が増したため、当連結会計年度より区分掲記することとしました。この表示方法の変更を反映させるため、前連結会計年度の連結財務諸表の組替えを行っています。

この結果、前連結会計年度の連結キャッシュ・フロー計算書において、「営業活動によるキャッシュ・フロー」の「その他」に表示していた928百万円は、「損害賠償金の支払額」96百万円及び「その他」831百万円として組み替えています。

(追加情報)

(取締役及び執行役員に対する業績連動型株式報酬制度)

(1)取引の概要

当社は、当社取締役及び執行役員(社外取締役及び国内非居住者を除く。以下併せて「取締役等」という。)へのインセンティブプランとして、2016年度から株式報酬制度(以下「本制度」という。)を導入しています。本制度は当社の中長期的な業績の向上と企業価値の増大への貢献意識を高めることを目的とした、会社業績との連動性が高く、かつ透明性及び客観性の高い報酬制度です。

具体的には、役員報酬BIP(Board Incentive Plan)信託(以下「BIP信託」という。)と称される仕組みを採用し、役位及び業績目標の達成度等に応じて取締役等にBIP信託により取得した当社株式及びその換価処分金相当額の金銭を交付及び給付するものです。

(2)信託に残存する当社株式

信託に残存する当社株式を、信託における帳簿価額(付随費用の金額を除く。)により、純資産の部に自己株式として計上しています。当該自己株式の帳簿価額及び株式数は、前連結会計年度末239百万円及び419,850株、当連結会計年度末208百万円及び364,751株です。

(火災損害等の発生)

当社は、2018年7月26日に東京都多摩市において施工中の建築物において火災を発生させ、多くの方々が被害に遭われるとともに、建物等の一部が損傷するなどの事態を起こしています。

当連結会計年度末においては、現在の関係者との協議内容に沿って、当社にて合理的に工事目的物の復旧・補修費用及び建設工事保険の見積りを行い、工事損失引当金繰入額として完成工事原価(1,344百万円)に計上しています。また、工事原価以外で発生が見込まれる当社の施工範囲外における機器類の火害費用や工事請負契約の約定に基づく損害賠償見込額等を火災損害等損失(9,333百万円)として特別損失に計上しています。

なお、偶発事象に係る事項については偶発債務注記を参照してください。

(連結貸借対照表関係)

1 1 このうち非連結子会社及び関連会社に対する金額は、次のとおりです。

	前連結会計年度 (2018年3月31日)	当連結会計年度 (2019年3月31日)
投資有価証券(株式)	566百万円	180百万円
投資その他の資産・その他(出資金)	111	-

2 2 担保に供している資産は次のとおりです。

(1) 次の債務に対して下記の資産を担保に供しています。

	前連結会計年度 (2018年3月31日)	当連結会計年度 (2019年3月31日)
担保差入資産		
建物・構築物	757百万円	702百万円
土地	911	911
計	1,669	1,614
債務の内訳		
短期借入金	85百万円	85百万円
長期借入金	728	642

(2) 短期コミットメントライン契約の根抵当権に対して下記の資産を担保に供しています。なお、対応する借入残高はありません。

	前連結会計年度 (2018年3月31日)	当連結会計年度 (2019年3月31日)
投資有価証券	4,991百万円	4,350百万円

(3) PFI事業を営む当社グループ出資会社の借入金等に対して下記の資産を担保に供しています。

	前連結会計年度 (2018年3月31日)	当連結会計年度 (2019年3月31日)
投資有価証券	99百万円	105百万円
長期貸付金	127	122
流動資産・その他(短期貸付金)	2	9
計	229	238

3 偶発債務

(1) 保証債務

下記の借入金に対して債務保証を行っています。

	前連結会計年度 (2018年3月31日)	当連結会計年度 (2019年3月31日)
従業員の借入	1百万円	1百万円

(2) その他

2018年7月26日に発生した東京都多摩市の施工中の建築物における火災事故に関して、工事原価以外で発生が見込まれる当社の施工範囲外における機器類の火災費用や工事請負契約の約定に基づく損害賠償見込額等を火災損害等損失引当金に計上していますが、現時点で合理的に見積ることができない損害賠償見込額や、本件工事に付されている賠償責任保険の査定額等に関しては火災損害等損失引当金に含めていません。なお、今後、火災損害等損失引当金の計上前提と異なる事象が発生する場合があります、その場合には引当金計上額を見直すことにより、当社の連結財務諸表に影響が生じる可能性があります。

4 当社は、運転資金の効率的な調達を行うため取引銀行3行とコミットメントライン（特定融資枠）契約を締結しています。これらの契約に基づく連結会計年度末の借入未実行残高は次のとおりです。

	前連結会計年度 (2018年3月31日)	当連結会計年度 (2019年3月31日)
貸出コミットメントの総額	10,000百万円	10,000百万円
借入実行残高	-	-
差引額	10,000	10,000

5 3 期末日満期手形等の会計処理については、手形交換日又は決済日をもって決済処理をしています。なお、当連結会計年度の末日が金融機関の休日であったため、次の期末日満期手形等が連結会計年度末残高に含まれています。

	前連結会計年度 (2018年3月31日)	当連結会計年度 (2019年3月31日)
受取手形	53百万円	61百万円
電子記録債権	-	38

6 4 損失の発生が見込まれる工事契約に係る未成工事支出金と工事損失引当金は、相殺せずに両建てで表示しています。

工事損失引当金に対応する未成工事支出金の額

	前連結会計年度 (2018年3月31日)	当連結会計年度 (2019年3月31日)
未成工事支出金	118百万円	1,496百万円

(連結損益計算書関係)

1 1 工事進行基準による完成工事高は、次のとおりです。

	前連結会計年度 (自 2017年4月1日 至 2018年3月31日)	当連結会計年度 (自 2018年4月1日 至 2019年3月31日)
	327,195百万円	313,617百万円

2 2 完成工事原価に含まれている工事損失引当金繰入額は、次のとおりです。

	前連結会計年度 (自 2017年4月1日 至 2018年3月31日)	当連結会計年度 (自 2018年4月1日 至 2019年3月31日)
	150百万円	1,503百万円

3 3 販売費及び一般管理費の主要な費目及び金額は、次のとおりです。

	前連結会計年度 (自 2017年4月1日 至 2018年3月31日)	当連結会計年度 (自 2018年4月1日 至 2019年3月31日)
従業員給料手当	7,196百万円	7,430百万円
賞与引当金繰入額	2,282	2,304
退職給付費用	734	692
調査研究費	2,267	2,265
貸倒引当金繰入額	2	0
役員株式給付引当金繰入額	68	-

4 4 一般管理費及び当期製造費用に含まれる研究開発費の総額は、次のとおりです。

	前連結会計年度 (自 2017年4月1日 至 2018年3月31日)	当連結会計年度 (自 2018年4月1日 至 2019年3月31日)
	3,611百万円	2,518百万円



## 5 5 固定資産売却益の内訳は、次のとおりです。

	前連結会計年度 (自 2017年4月1日 至 2018年3月31日)	当連結会計年度 (自 2018年4月1日 至 2019年3月31日)
土地及び建物	67百万円	48百万円
その他	15	0
計	82	48

## 6 6 固定資産売却損の内訳は、次のとおりです。

	前連結会計年度 (自 2017年4月1日 至 2018年3月31日)	当連結会計年度 (自 2018年4月1日 至 2019年3月31日)
土地及び建物	47百万円	- 百万円

## 7 7 減損損失

当社グループは、以下の資産について減損損失を計上しています。

前連結会計年度(自 2017年4月1日 至 2018年3月31日)

用途	種類	場所	減損損失 (百万円)
賃貸資産	土地	神奈川県	24
遊休資産	土地、借地権	千葉県、埼玉県	727

当社グループは、原則として地域別で資産のグルーピングを実施し、また賃貸資産、遊休資産については個々の物件単位でグルーピングしており、減損損失の判定を行っています。

賃貸資産は、市場価格の下落及び収益性の低下により、また遊休資産は、当連結会計年度において遊休状態となり、今後の利用計画もないことにより、上記資産の帳簿価額を回収可能価額まで減額し、当該減少額を減損損失として特別損失に計上しました。

なお、回収可能価額は正味売却価額により測定しており、帳簿価額に重要性があるものについては鑑定評価額、それ以外については路線価等に基づき算定しています。

当連結会計年度(自 2018年4月1日 至 2019年3月31日)

用途	種類	場所	減損損失 (百万円)
遊休資産	土地	福島県	45

当社グループは、原則として地域別で資産のグルーピングを実施し、また賃貸資産、遊休資産については個々の物件単位でグルーピングしており、減損損失の判定を行っています。

遊休資産は、当連結会計年度において遊休状態となり、今後の利用計画もないことにより、上記資産の帳簿価額を回収可能価額まで減額し、当該減少額を減損損失として特別損失に計上しました。

なお、回収可能価額は正味売却価額により測定しており、帳簿価額に重要性があるものについては鑑定評価額、それ以外については路線価等に基づき算定しています。

(連結包括利益計算書関係)

その他の包括利益に係る組替調整額及び税効果額

	前連結会計年度 (自 2017年4月1日 至 2018年3月31日)	当連結会計年度 (自 2018年4月1日 至 2019年3月31日)
その他有価証券評価差額金：		
当期発生額	1,050百万円	175百万円
組替調整額	57	-
税効果調整前	992	175
税効果額	237	50
その他有価証券評価差額金	755	125
繰延ヘッジ損益：		
当期発生額	19	1
組替調整額	6	5
資産の取得原価調整額	-	18
税効果調整前	13	25
税効果額	4	8
繰延ヘッジ損益	8	16
為替換算調整勘定：		
当期発生額	76	99
組替調整額	-	-
税効果調整前	76	99
税効果額	-	-
為替換算調整勘定	76	99
退職給付に係る調整額：		
当期発生額	952	723
組替調整額	394	203
税効果調整前	558	519
税効果額	170	159
退職給付に係る調整額	387	360
その他の包括利益合計	435	569

(連結株主資本等変動計算書関係)

前連結会計年度(自 2017年4月1日 至 2018年3月31日)

1 発行済株式に関する事項

株式の種類	当連結会計年度期首株式数(千株)	増加株式数(千株)	減少株式数(千株)	当連結会計年度末株式数(千株)
普通株式	185,209	1,951	-	187,160

(変動事由の概要)

主な内訳は、次のとおりです。

普通株式

2019年満期円貨建取得条項付転換社債型新株予約権付社債の  
転換による増加 1,951千株

2 自己株式に関する事項

株式の種類	当連結会計年度期首株式数(千株)	増加株式数(千株)	減少株式数(千株)	当連結会計年度末株式数(千株)
普通株式	686	3	28	661

(変動事由の概要)

主な内訳は、次のとおりです。

普通株式

単元未満株式の買取りによる増加 3千株  
代用自己株式の交付による減少 15  
単元未満株式の買増請求による減少 0  
役員報酬B I P信託による当社株式の交付及び給付による減少 12

3 新株予約権等に関する事項

会社名	内訳	目的となる株式の種類	目的となる株式の数(千株)			当連結会計年度末残高(百万円)
			当連結会計年度期首	増加	減少	
提出会社	ストック・オプションとしての新株予約権		-			8

4 配当に関する事項

(1) 配当金支払額

決議	株式の種類	配当金の総額(百万円)	1株当たり配当額(円)	基準日	効力発生日
2017年6月29日 定時株主総会(注1)	普通株式	2,034	11.00	2017年3月31日	2017年6月30日
2017年11月10日 取締役会(注2)	普通株式	1,849	10.00	2017年9月30日	2017年12月6日

(注)1. 2017年6月29日開催の定時株主総会決議による配当金の総額には、役員報酬B I P信託が所有する当社株式に対する配当金4百万円が含まれています。

2. 2017年11月10日開催の取締役会決議による配当金の総額には、役員報酬B I P信託が所有する当社株式に対する配当金4百万円が含まれています。

(2) 基準日が当連結会計年度に属する配当のうち、配当の効力発生日が翌連結会計年度となるもの

決議	株式の種類	配当の原資	配当金の総額(百万円)	1株当たり配当額(円)	基準日	効力発生日
2018年6月28日 定時株主総会(注)	普通株式	利益剰余金	2,803	15.00	2018年3月31日	2018年6月29日

(注) 2018年6月28日開催の定時株主総会決議による配当金の総額には、役員報酬B I P信託が所有する当社株式に対する配当6百万円が含まれています。

当連結会計年度（自 2018年4月1日 至 2019年3月31日）

1 発行済株式に関する事項

株式の種類	当連結会計年度期首 株式数（千株）	増加株式数（千株）	減少株式数（千株）	当連結会計年度末 株式数（千株）
普通株式	187,160	13,183	-	200,343

（変動事由の概要）

主な内訳は、次のとおりです。

普通株式

2019年満期円貨建取得条項付転換社債型新株予約権付社債の  
転換による増加 13,183千株

2 自己株式に関する事項

株式の種類	当連結会計年度期首 株式数（千株）	増加株式数（千株）	減少株式数（千株）	当連結会計年度末 株式数（千株）
普通株式	661	2	97	566

（変動事由の概要）

主な内訳は、次のとおりです。

普通株式

単元未満株式の買取りによる増加 2千株  
代用自己株式の交付による減少 41  
単元未満株式の買増請求による減少 0  
役員報酬 B I P 信託による当社株式の交付及び給付による減少 55

3 新株予約権等に関する事項

会社名	内訳	目的となる 株式の種類	目的となる株式の数（千株）				当連結 会計年度 末残高 （百万円）
			当連結会計 年度期首	増加	減少	当連結 会計年度末	
提出会社	ストック・オプションと しての新株予約権		-				4

4 配当に関する事項

(1) 配当金支払額

決議	株式の種類	配当金の総額 （百万円）	1株当たり 配当額（円）	基準日	効力発生日
2018年6月28日 定時株主総会（注1）	普通株式	2,803	15.00	2018年3月31日	2018年6月29日
2018年11月8日 取締役会（注2）	普通株式	2,991	15.00	2018年9月30日	2018年12月5日

（注）1．2018年6月28日開催の定時株主総会決議による配当金の総額には、役員報酬 B I P 信託が所有する当社株式  
に対する配当金6百万円が含まれています。

2．2018年11月8日開催の取締役会決議による配当金の総額には、役員報酬 B I P 信託が所有する当社株式に対  
する配当金5百万円が含まれています。

(2) 基準日が当連結会計年度に属する配当のうち、配当の効力発生日が翌連結会計年度となるもの

決議	株式の種類	配当の原資	配当金の総額 （百万円）	1株当たり 配当額（円）	基準日	効力発生日
2019年6月27日 定時株主総会（注）	普通株式	利益剰余金	3,002	15.00	2019年3月31日	2019年6月28日

（注）2019年6月27日開催の定時株主総会決議による配当金の総額には、役員報酬 B I P 信託が所有する当社株式に対  
する配当5百万円が含まれています。

(連結キャッシュ・フロー計算書関係)

1 1 現金及び現金同等物の期末残高と連結貸借対照表に掲記されている科目の金額との関係

	前連結会計年度 (自 2017年4月1日 至 2018年3月31日)	当連結会計年度 (自 2018年4月1日 至 2019年3月31日)
現金預金勘定	110,768百万円	120,302百万円
預入期間が3か月を越える定期預金	1,577	1,208
取得日から3か月以内に償還期限の 到来する短期投資(有価証券)	29,999	15,999
現金及び現金同等物	139,190	135,093

2 重要な非資金取引の内容

(1) 転換社債型新株予約権付社債における新株予約権の権利行使

	前連結会計年度 (自 2017年4月1日 至 2018年3月31日)	当連結会計年度 (自 2018年4月1日 至 2019年3月31日)
新株予約権の権利行使による資本金増加額	651百万円	4,354百万円
新株予約権の権利行使による資本剰余金増加額	651	4,354
新株予約権の権利行使による 転換社債型新株予約権付社債減少額	1,302	8,709

(2) 重要な資産除去債務の計上額

	前連結会計年度 (自 2017年4月1日 至 2018年3月31日)	当連結会計年度 (自 2018年4月1日 至 2019年3月31日)
重要な資産除去債務の計上額	434百万円	- 百万円

(金融商品関係)

1 金融商品の状況に関する事項

(1) 金融商品に対する取組方針

当社グループは、資金調達については主に銀行借入や社債発行により行っており、一時的な余剰資金の運用は安全性の高い短期的な預金等に限定しています。

デリバティブは、後述するリスクを回避するために利用しており、投機目的の取引は行いません。

(2) 金融商品の内容及びそのリスク

営業債権である受取手形・完成工事未収入金等は、顧客の信用リスクに晒されています。また、海外事業に係る外貨建ての営業債権は、為替変動リスクに晒されています。

有価証券及び投資有価証券は、主に短期間で満期が到来する譲渡性預金及び営業取引上関係を有する企業の株式であり、市場価格の変動リスクに晒されています。

営業債務である支払手形・工事未払金等は、そのほとんどが短期間で決済されるものです。

借入金は、主に営業取引に係る資金調達であり、変動金利が適用される借入金は、金利変動リスクに晒されています。

また、営業債務や借入金は、流動性リスクに晒されています。

デリバティブ取引は、主に海外事業に係る為替変動リスクに対するヘッジ取引を目的とした為替予約取引と借入金の金利変動リスクに対するヘッジ取引を目的とした金利スワップ取引です。

なお、ヘッジ会計に関するヘッジ手段とヘッジ対象、ヘッジ方針、ヘッジの有効性の評価方法等については、「連結財務諸表作成のための基本となる重要な事項」の「4 会計方針に関する事項 (6) 重要なヘッジ会計の方法」に記載しています。

(3) 金融商品に係るリスク管理体制

債権の信用リスクの管理

当社グループは、各社の内規に従い、取引先(契約)ごとの期日管理及び残高管理を行うとともに、主な取引先の信用情報を定期的にモニタリングし、財務状況等の悪化等による回収懸念の早期把握や軽減を図っています。

市場リスク(為替・金利変動リスク)の管理

当社グループは、為替の変動状況を案件別、通貨別に管理しており、確実に発生すると見込まれる取引の一部については為替予約を利用してヘッジしています。

また、支払金利の変動状況は借入金の個別契約ごとに把握しており、長期借入金の一部については、金利変動リスクを回避し支払利息の固定化を図るために、個別契約ごとに金利スワップ取引を利用しています。

投資有価証券の時価変動リスクの管理

投資有価証券については、定期的に把握された時価が各社の担当役員まで報告されています。また、発行体との関係を勘案して保有状況を継続的に見直しています。

デリバティブ取引に係るリスクの管理

取引の執行と管理に関する権限、責任、実務内容等を定めた各社の内規に基づき、管理部門責任者が取引の決済を行い、財務部門において取引の実行、取引内容の確認、リスク管理がなされています。

また、デリバティブ取引の実施状況が定期的に各社の担当役員まで報告されています。なお、デリバティブの利用にあたっては、信用リスクを軽減するため、信用度の高い銀行とのみ取引を行っています。

資金調達に係る流動性リスクの管理

各社が月次に資金繰計画を作成・更新するなどの方法により管理しています。

(4) 金融商品の時価等に関する事項についての補足説明

金融商品の時価には、市場価格に基づく価額のほか、市場価格がない場合には合理的に算定された価額が含まれています。当該価額の算定においては変動要素を織り込んでいるため、異なる前提条件を採用することにより、当該価額が変動することもあります。また、「デリバティブ取引関係」注記におけるデリバティブ取引に関する契約額等については、その金額自体がデリバティブ取引に係る市場リスクを示すものではありません。

(5) 信用リスクの集中

当期の連結決算日現在における営業債権のうち10.6%が特定の大口顧客に対するものです。なお、当該大口顧客は官公庁であるので信用リスクは極めて僅少です。

2 金融商品の時価等に関する事項

連結貸借対照表計上額、時価及びこれらの差額については次のとおりです。

なお、時価を把握することが極めて困難と認められるものは、次表には含まれていません（（注2）参照）。

前連結会計年度（2018年3月31日）

	連結貸借対照表 計上額（百万円）	時価 （百万円）	差額 （百万円）
(1) 現金預金	110,768	110,768	-
(2) 受取手形・完成工事未収入金等	105,434	105,428	6
(3) 有価証券及び投資有価証券			
其他有価証券	48,171	48,171	-
資産計	264,374	264,367	6
(1) 支払手形・工事未払金等	88,461	88,461	-
(2) 短期借入金	21,879	21,879	-
(3) 1年内償還予定の社債	362	362	-
(4) 社債	569	570	1
(5) 長期借入金	8,397	8,431	34
負債計	119,670	119,705	35
デリバティブ取引	(30)	(30)	-

デリバティブ取引によって生じた正味の債権・債務は純額で表示しており、合計で正味の債務となる項目については（ ）で示しています。

当連結会計年度（2019年3月31日）

	連結貸借対照表 計上額（百万円）	時価 （百万円）	差額 （百万円）
(1) 現金預金	120,302	120,302	-
(2) 受取手形・完成工事未収入金等	118,753	118,741	11
(3) 有価証券及び投資有価証券			
其他有価証券	35,191	35,191	-
資産計	274,248	274,236	11
(1) 支払手形・工事未払金等	72,623	72,623	-
(2) 短期借入金	19,139	19,139	-
(3) 1年内償還予定の社債	357	357	-
(4) 社債	711	713	2
(5) 長期借入金	9,064	9,099	34
負債計	101,896	101,933	36
デリバティブ取引	(5)	(5)	-

デリバティブ取引によって生じた正味の債権・債務は純額で表示しており、合計で正味の債務となる項目については（ ）で示しています。

(注1) 金融商品の時価の算定方法並びに有価証券及びデリバティブ取引に関する事項

資産

(1) 現金預金

短期間で決済されるため、時価は帳簿価額にほぼ等しいことから、当該帳簿価額によっています。

(2) 受取手形・完成工事未収入金等

これらの時価は、一定の期間ごとに区分した債権ごとに債権額を満期までの期間及び信用リスクを加味した利率により割り引いた現在価値によっています。

(3) 有価証券及び投資有価証券

これらの時価については、取引所の価格によっています。但し、譲渡性預金等については、短期間で決済されるため、時価は帳簿価額にほぼ等しいことから、当該帳簿価額によっています。また、有価証券について定められた注記事項は、「有価証券関係」注記に記載しています。

負債

(1) 支払手形・工事未払金等、(2) 短期借入金、並びに(3) 1年内償還予定の社債

これらは短期間で決済されるため、時価は帳簿価額にほぼ等しいことから、当該帳簿価額によっています。

(4) 社債

当社の発行する社債の時価は、市場価格のあるものは市場価格に基づき、市場価格のないものは、元利金の合計額を当該社債の残存期間及び信用リスクを加味した利率で割り引いて算定する方法によっています。

(5) 長期借入金

長期借入金の時価については、元利金の合計額を同様の新規借入を行った場合に想定される利率で割り引いて算定する方法によっています。但し、変動金利による長期借入金については、金利が一定期間ごとに更改される条件となっており、短期間で市場金利を反映しているため時価は帳簿価額と近似していると考えられることから、当該帳簿価額によっています。また、変動金利による長期借入金の一部は、金利スワップの特例処理の対象とされており、当該金利スワップと一体として処理された元利金の合計額を、同様の借入を行った場合に適用される合理的に見積られる利率で割り引いて算定する方法によっています。

デリバティブ取引

「デリバティブ取引関係」注記に記載しています。

(注2) 時価を把握することが極めて困難と認められる金融商品の連結貸借対照表計上額(百万円)

区分	2018年3月31日	2019年3月31日
非上場株式等 1	3,635	3,250
1年内償還予定の転換社債型新株予約権付社債 2	8,714	-

- 1 非上場株式等については、市場価格がなく、時価を把握することが極めて困難と認められることから、「(3) 有価証券及び投資有価証券」には含めていません。
- 2 1年内償還予定の転換社債型新株予約権付社債については、市場価格がなく、時価を把握することが極めて困難と認められることから、時価開示の対象としていません。



(注3) 金銭債権及び満期のある有価証券の連結決算日後の償還予定額  
前連結会計年度(2018年3月31日)

区分	1年以内 (百万円)	1年超5年以内 (百万円)	5年超10年以内 (百万円)	10年超 (百万円)
現金預金	110,768	-	-	-
受取手形・完成工事未収入金等	101,157	4,277	-	-
有価証券及び投資有価証券 その他有価証券のうち満期が あるもの				
(1) 社債	1,999	-	-	-
(2) 譲渡性預金	28,000	-	-	-
(3) その他	-	-	-	-
合計	241,925	4,277	-	-

当連結会計年度(2019年3月31日)

区分	1年以内 (百万円)	1年超5年以内 (百万円)	5年超10年以内 (百万円)	10年超 (百万円)
現金預金	120,302	-	-	-
受取手形・完成工事未収入金等	108,327	10,426	-	-
有価証券及び投資有価証券 その他有価証券のうち満期が あるもの				
(1) 社債	1,999	-	-	-
(2) 譲渡性預金	12,000	-	-	-
(3) その他	2,000	-	-	-
合計	244,630	10,426	-	-

(注4) 社債、長期借入金及びその他の有利子負債の連結決算日後の返済予定額  
前連結会計年度(2018年3月31日)

区分	1年以内 (百万円)	1年超2年以内 (百万円)	2年超3年以内 (百万円)	3年超4年以内 (百万円)	4年超5年以内 (百万円)	5年超 (百万円)
短期借入金	16,674	-	-	-	-	-
社債	362	246	159	109	54	-
転換社債型新株予 約権付社債	8,714	-	-	-	-	-
長期借入金	5,205	4,516	1,765	1,117	610	385
合計	30,956	4,763	1,925	1,226	665	385

当連結会計年度(2019年3月31日)

区分	1年以内 (百万円)	1年超2年以内 (百万円)	2年超3年以内 (百万円)	3年超4年以内 (百万円)	4年超5年以内 (百万円)	5年超 (百万円)
短期借入金	12,263	-	-	-	-	-
社債	357	270	220	165	55	-
長期借入金	6,875	4,072	2,264	1,757	670	300
合計	19,496	4,342	2,484	1,923	725	300

(有価証券関係)

1 その他有価証券

前連結会計年度(2018年3月31日)

区分	連結貸借対照表計上額 (百万円)	取得原価 (百万円)	差額 (百万円)
連結貸借対照表計上額が取得原価を超えるもの			
株式	14,966	8,402	6,563
小計	14,966	8,402	6,563
連結貸借対照表計上額が取得原価を超えないもの			
株式	3,205	3,316	110
社債	1,999	1,999	-
譲渡性預金	28,000	28,000	-
小計	33,205	33,316	110
合計	48,171	41,718	6,452

当連結会計年度(2019年3月31日)

区分	連結貸借対照表計上額 (百万円)	取得原価 (百万円)	差額 (百万円)
連結貸借対照表計上額が取得原価を超えるもの			
株式	17,737	11,260	6,476
小計	17,737	11,260	6,476
連結貸借対照表計上額が取得原価を超えないもの			
株式	1,454	1,654	199
社債	1,999	1,999	-
譲渡性預金	12,000	12,000	-
その他	2,000	2,000	-
小計	17,454	17,654	199
合計	35,191	28,915	6,276

2 連結会計年度中に売却したその他有価証券  
前連結会計年度(自 2017年4月1日 至 2018年3月31日)

区分	売却額 (百万円)	売却益の合計額 (百万円)	売却損の合計額 (百万円)
株式	184	155	-
合計	184	155	-

当連結会計年度(自 2018年4月1日 至 2019年3月31日)

区分	売却額 (百万円)	売却益の合計額 (百万円)	売却損の合計額 (百万円)
株式	8	-	-
合計	8	-	-

(デリバティブ取引関係)

1 ヘッジ会計が適用されていないデリバティブ取引

該当事項はありません。

2 ヘッジ会計が適用されているデリバティブ取引

(1) 通貨関連

前連結会計年度(2018年3月31日)

ヘッジ会計の方法	デリバティブ取引の種類等	主なヘッジ対象	契約額等(百万円)	契約額等のうち1年超(百万円)	時価(注)(百万円)
原則的処理方法	為替予約取引 買建 ユーロ	外貨建予定取引	661	-	19

(注) 時価の算定方法

取引先金融機関等から提示された価格等に基づき算定しています。

当連結会計年度(2019年3月31日)

該当事項はありません。

(2) 金利関連

前連結会計年度(2018年3月31日)

ヘッジ会計の方法	デリバティブ取引の種類等	主なヘッジ対象	契約額等(百万円)	契約額等のうち1年超(百万円)	時価(注1)(百万円)
原則的処理方法	金利スワップ取引 支払固定・受取変動	長期借入金	720	648	10
金利スワップの特例処理	金利スワップ取引 支払固定・受取変動	長期借入金	4,071	2,544	(注2)

(注) 1. 時価の算定方法

取引先金融機関等から提示された価格等に基づき算定しています。

2. 金利スワップの特例処理によるものは、ヘッジ対象とされている長期借入金と一体として処理されているため、その時価は、当該長期借入金の時価に含めて記載しています。

当連結会計年度(2019年3月31日)

ヘッジ会計の方法	デリバティブ取引の種類等	主なヘッジ対象	契約額等(百万円)	契約額等のうち1年超(百万円)	時価(注1)(百万円)
原則的処理方法	金利スワップ取引 支払固定・受取変動	長期借入金	648	575	5
金利スワップの特例処理	金利スワップ取引 支払固定・受取変動	長期借入金	2,544	377	(注2)

(注) 1. 時価の算定方法

取引先金融機関等から提示された価格等に基づき算定しています。

2. 金利スワップの特例処理によるものは、ヘッジ対象とされている長期借入金と一体として処理されているため、その時価は、当該長期借入金の時価に含めて記載しています。

## (退職給付関係)

## 1 採用している退職給付制度の概要

当社及び連結子会社は、確定給付型の制度として、退職金規程に基づく退職一時金制度及び退職給付年金制度を採用しています。

当社及び連結子会社が有する一部の退職一時金制度は、簡便法により退職給付に係る負債及び退職給付費用を計算しています。

当社は、2013年4月1日に旧安藤建設株式会社と合併したことに伴い複数の退職給付制度を採用していましたが、2014年4月1日にこれらを統合し、確定給付型の退職給付制度間での移行を行っています。

## 2 確定給付制度

## (1) 退職給付債務の期首残高と期末残高の調整表

	前連結会計年度	当連結会計年度
	(自 2017年4月1日 至 2018年3月31日)	(自 2018年4月1日 至 2019年3月31日)
退職給付債務の期首残高	30,634百万円	31,217百万円
勤務費用	1,375	1,407
利息費用	306	312
数理計算上の差異の発生額	567	269
退職給付の支払額	1,665	1,595
退職給付債務の期末残高	31,217	31,611

## (2) 年金資産の期首残高と期末残高の調整表

	前連結会計年度	当連結会計年度
	(自 2017年4月1日 至 2018年3月31日)	(自 2018年4月1日 至 2019年3月31日)
年金資産の期首残高	20,256百万円	20,221百万円
期待運用収益	219	228
数理計算上の差異の発生額	385	453
事業主からの拠出額	1,213	1,200
退職給付の支払額	1,082	1,009
年金資産の期末残高	20,221	20,187

## (3) 簡便法を適用した制度の退職給付に係る負債の期首残高と期末残高の調整表

	前連結会計年度	当連結会計年度
	(自 2017年4月1日 至 2018年3月31日)	(自 2018年4月1日 至 2019年3月31日)
退職給付に係る負債の期首残高	1,540百万円	1,501百万円
退職給付費用	261	267
退職給付の支払額	302	227
その他	1	6
退職給付に係る負債の期末残高	1,501	1,534

(4) 退職給付債務及び年金資産の期末残高と連結貸借対照表に計上された退職給付に係る負債及び退職給付に係る資産の調整表

	前連結会計年度 (2018年3月31日)	当連結会計年度 (2019年3月31日)
積立型制度の退職給付債務	31,217百万円	31,611百万円
年金資産	20,221	20,187
	10,996	11,424
非積立型制度の退職給付債務	1,501	1,534
連結貸借対照表に計上された負債と資産の純額	12,497	12,959
退職給付に係る負債	12,497	12,959
連結貸借対照表に計上された負債と資産の純額	12,497	12,959

(注) 当社の退職一時金制度に退職給付信託を設定しているため、積立型制度の退職給付債務には、退職一時金制度が含まれています。同様に、年金資産には当社の退職一時金制度の退職給付信託が含まれています。

(5) 退職給付費用及びその内訳項目の金額

	前連結会計年度 (自 2017年4月1日 至 2018年3月31日)	当連結会計年度 (自 2018年4月1日 至 2019年3月31日)
勤務費用	1,375百万円	1,407百万円
利息費用	306	312
期待運用収益	219	228
数理計算上の差異の費用処理額	394	203
簡便法で計算した退職給付費用	261	267
確定給付制度に係る退職給付費用	2,118	1,962

(6) 退職給付に係る調整額

退職給付に係る調整額に計上した項目(税効果控除前)の内訳は次のとおりです。

	前連結会計年度 (自 2017年4月1日 至 2018年3月31日)	当連結会計年度 (自 2018年4月1日 至 2019年3月31日)
数理計算上の差異	558百万円	519百万円

(7) 退職給付に係る調整累計額

退職給付に係る調整累計額に計上した項目(税効果控除前)の内訳は次のとおりです。

	前連結会計年度 (2018年3月31日)	当連結会計年度 (2019年3月31日)
未認識数理計算上の差異	1,435百万円	1,955百万円

(8) 年金資産に関する事項

年金資産の主な内訳

年金資産合計に対する主な分類ごとの比率は、次のとおりです。

	前連結会計年度 (2018年3月31日)	当連結会計年度 (2019年3月31日)
債券	41%	43%
株式	21	20
一般勘定(生命保険会社)	16	16
現金及び預金	3	3
その他	19	18
合 計	100	100

(注) 年金資産合計には、企業年金制度に対して設定した退職給付信託が前連結会計年度12%、当連結会計年度12%含まれています。

長期期待運用収益率の設定方法

年金資産の長期期待運用収益率を決定するため、現在及び予想される年金資産の配分と、年金資産を構成する多様な資産からの現在及び将来期待される長期の収益率を考慮しています。

(9) 数理計算上の計算基礎に関する事項

主要な数理計算上の計算基礎(加重平均で表しています。)

	前連結会計年度 (2018年3月31日)	当連結会計年度 (2019年3月31日)
割引率	1.0%	1.0%
長期期待運用収益率	1.1%	1.2%



(ストック・オプション等関係)

1 スtock・オプションにかかる費用計上額及び科目名

該当事項はありません。

2 スtock・オプションの内容、規模及びその変動状況

(1) スtock・オプションの内容

	第1回新株予約権A	第2回新株予約権A
決議年月日	2008年6月27日	2009年6月26日
付与対象者の区分及び人数(名)	当社取締役8名、 執行役員13名	当社取締役9名、 執行役員12名
株式の種類及び付与数(株)	普通株式 110,400	普通株式 115,000
付与日	2008年7月15日	2009年7月14日
権利確定条件	第5回定時株主総会終了後、次回定時株主総会終了まで継続して当社の取締役または執行役員のいずれかの地位にあること。ただし、死亡または会社都合により当社の取締役および執行役員のいずれの地位をも喪失した場合はこの限りではない。	第6回定時株主総会終了後、次回定時株主総会終了まで継続して当社の取締役または執行役員のいずれかの地位にあること。ただし、死亡または会社都合により当社の取締役および執行役員のいずれの地位をも喪失した場合はこの限りではない。
対象勤務期間	自 2008年7月15日 至 2009年7月14日	自 2009年7月14日 至 2010年7月13日
権利行使期間	自 2009年7月15日 至 2019年7月14日	自 2010年7月14日 至 2020年7月13日

	第3回新株予約権A	第4回新株予約権A
決議年月日	2010年6月29日	2011年6月29日
付与対象者の区分及び人数(名)	当社取締役8名、 執行役員8名	当社取締役9名、 執行役員13名
株式の種類及び付与数(株)	普通株式 90,000	普通株式 85,800
付与日	2010年7月16日	2011年7月15日
権利確定条件	第7回定時株主総会終了後、次回定時株主総会終了まで継続して当社の取締役または執行役員のいずれかの地位にあること。ただし、死亡または会社都合により当社の取締役および執行役員のいずれの地位をも喪失した場合はこの限りではない。	第8回定時株主総会終了後、次回定時株主総会終了まで継続して当社の取締役または執行役員のいずれかの地位にあること。ただし、死亡または会社都合により当社の取締役および執行役員のいずれの地位をも喪失した場合はこの限りではない。
対象勤務期間	自 2010年7月16日 至 2011年7月15日	自 2011年7月15日 至 2012年7月14日
権利行使期間	自 2011年7月16日 至 2021年7月15日	自 2012年7月15日 至 2022年7月14日

(2) ストック・オプションの規模及びその変動状況

当連結会計年度（2019年3月期）において存在したストック・オプションを対象とし、ストック・オプションの数については、株式数に換算して記載しています。

ストック・オプションの数

	第1回 新株予約権 A	第2回 新株予約権 A	第3回 新株予約権 A	第4回 新株予約権 A
権利確定前（株）				
前連結会計年度末	-	-	-	-
付与	-	-	-	-
失効	-	-	-	-
権利確定	-	-	-	-
未確定残	-	-	-	-
権利確定後（株）				
前連結会計年度末	8,800	18,400	31,500	33,000
権利確定	-	-	-	-
権利行使	8,800	18,400	4,500	9,900
失効	-	-	-	-
未行使残	-	-	27,000	23,100

単価情報

	第1回 新株予約権 A	第2回 新株予約権 A	第3回 新株予約権 A	第4回 新株予約権 A
権利行使価格（円）	1	1	1	1
行使時平均株価（円）	761	736	758	929
付与日における公正な評価単価（円）	107	101	72	111

3 ストック・オプションの公正な評価単価の見積方法

当連結会計年度において、ストック・オプションは付与していません。

4 ストック・オプションの権利確定数の見積方法

基本的には、将来の失効数の合理的な見積りは困難であるため、実績の失効数のみ反映させる方法を採用していません。

(税効果会計関係)

1 繰延税金資産及び繰延税金負債の発生の主な原因別の内訳

	前連結会計年度 (2018年3月31日)	当連結会計年度 (2019年3月31日)
(繰延税金資産)		
退職給付に係る負債	5,451百万円	5,149百万円
賞与引当金	811	733
完成工事補償引当金	694	580
工事損失引当金	107	531
貸倒引当金	9	3
土地評価損	1,533	1,532
建物評価損	206	212
火災損害等損失	-	2,606
その他	2,712	3,180
繰延税金資産小計	11,527	14,530
評価性引当額	2,574	2,474
繰延税金資産合計	8,953	12,055
(繰延税金負債)		
土地評価益	851	851
建物評価益	231	314
投資有価証券評価益	588	584
その他有価証券評価差額金	1,839	1,789
その他	265	134
繰延税金負債合計	3,776	3,674
繰延税金資産の純額	5,177	8,381

2 法定実効税率と税効果会計適用後の法人税等の負担率との間に重要な差異があるときの、当該差異の原因となった主な項目別の内訳

	前連結会計年度 (2018年3月31日)	当連結会計年度 (2019年3月31日)
法定実効税率と税効果会計適用後の法人税等の負担率との間の差異が法定実効税率の100分の5以下であるため注記を省略しています。	法定実効税率と税効果会計適用後の法人税等の負担率との間の差異が法定実効税率の100分の5以下であるため注記を省略しています。	法定実効税率と税効果会計適用後の法人税等の負担率との間の差異が法定実効税率の100分の5以下であるため注記を省略しています。

(セグメント情報等)

【セグメント情報】

1 報告セグメントの概要

当社グループの報告セグメントは、当社グループの構成単位のうち分離された財務情報が入手可能であり、当社の取締役会が、経営資源の配分の決定及び業績を評価するために、定期的に検討を行う対象になっています。

当社グループは建設事業を主な事業とし、さらに各事業に関連する事業活動を展開していますが、総合建設業を営む当社においては建設事業を土木事業と建築事業に区分し、それぞれに事業本部を設置の上、その受注生産について国内及び海外の包括的な戦略を立案し、事業活動を展開しています。また、グループ事業については、連結子会社が当社と連携を取りながら各社毎に戦略を立て事業活動を行っています。

したがって、当社は、事業本部及び連結子会社を基礎とした事業別のセグメントから構成され、「土木事業」、「建築事業」及び連結子会社7社を集約した「グループ事業」の3つを報告セグメントとしています。

各報告セグメントの事業内容は、以下のとおりです。

- ・土木事業 : 提出会社の国内外の土木工事全般に関する事業
- ・建築事業 : 提出会社の国内外の建築工事全般に関する事業
- ・グループ事業 : 連結子会社における建設用資材の販売及びリースや土木及び建築工事の施工等

2 報告セグメントごとの売上高、利益又は損失、資産、負債その他の項目の金額の算定方法

報告されている事業セグメントの会計処理の方法は、「連結財務諸表作成のための基本となる重要な事項」における記載と概ね同一です。報告セグメントの利益は、営業利益ベースの数値です。セグメント間の内部売上高及び振替高は、第三者間取引価格に基づいています。

報告セグメントのうち土木事業及び建築事業は、財務情報として資産に関する情報を有しないため、これらの事業セグメントには資産を配分していませんが、当該資産に係る減価償却費は便益を受ける程度に応じ、合理的な基準によって土木事業及び建築事業に配分しています。

3 報告セグメントごとの売上高、利益又は損失、資産、負債その他の項目の金額に関する情報  
前連結会計年度（自 2017年4月1日 至 2018年3月31日）

（単位：百万円）

	報告セグメント				その他 (注1)	合計	調整額 (注2)	連結 財務諸表 計上額 (注3)
	土木事業	建築事業	グループ 事業	合計				
売上高								
外部顧客への売上高	127,589	215,944	27,026	370,559	6,460	377,020	-	377,020
セグメント間の内部売上高 又は振替高	-	50	41,281	41,332	15	41,348	41,348	-
計	127,589	215,994	68,308	411,892	6,476	418,368	41,348	377,020
セグメント利益	22,365	16,561	1,441	40,368	660	41,028	5,313	35,714
セグメント資産	(注4)	(注4)	36,159	179,355	8,589	187,944	141,833	329,778
その他の項目								
減価償却費	485	822	264	1,572	94	1,666	116	1,782
有形固定資産及び無形固定 資産の増加額	(注4)	(注4)	334	2,572	1	2,574	6	2,567

(注) 1. 「その他」の区分は、報告セグメントに含まれない事業セグメントであり、調査・研究受託業務等を含んでいます。

2. 調整額は以下のとおりです。

(1) セグメント利益の調整額 5,313百万円には、セグメント間取引消去及びその他 12百万円及び各報告セグメントに配分していない全社費用 5,300百万円が含まれています。全社費用は、主に報告セグメントに帰属しない一般管理費です。

(2) セグメント資産の調整額141,833百万円には、セグメント間取引消去及びその他 21,433百万円及び各報告セグメントに配分していない全社資産163,267百万円が含まれています。全社資産は、主に報告セグメントに帰属しない現金預金及び投資有価証券等です。

3. セグメント利益は、連結財務諸表の営業利益と調整を行っています。

4. 「2. 報告セグメントごとの売上高、利益又は損失、資産、負債その他の項目の金額の算定方法」に記載のとおり、土木事業及び建築事業セグメントでは、財務情報として資産に関する情報を有しないため、これらの事業セグメントには資産並びに有形固定資産及び無形固定資産の増加額を配分していません。なお、土木事業及び建築事業セグメントのセグメント資産の合計額は143,195百万円、有形固定資産及び無形固定資産の増加額の合計額は2,238百万円です。

当連結会計年度(自 2018年4月1日 至 2019年3月31日)

(単位:百万円)

	報告セグメント				その他 (注1)	合計	調整額 (注2)	連結 財務諸表 計上額 (注3)
	土木事業	建築事業	グループ 事業	合計				
売上高								
外部顧客への売上高	118,759	208,850	27,325	354,936	5,035	359,971	-	359,971
セグメント間の内部売上高 又は振替高	-	7	42,306	42,313	14	42,328	42,328	-
計	118,759	208,858	69,631	397,250	5,050	402,300	42,328	359,971
セグメント利益	18,078	9,141	1,151	28,371	704	29,076	5,384	23,692
セグメント資産	(注4)	(注4)	33,300	198,211	7,956	206,167	143,488	349,656
その他の項目								
減価償却費	481	845	278	1,605	91	1,696	98	1,794
有形固定資産及び無形固定 資産の増加額	(注4)	(注4)	953	2,071	-	2,071	20	2,092

(注) 1. 「その他」の区分は、報告セグメントに含まれない事業セグメントであり、調査・研究受託業務等を含んでいます。

2. 調整額は以下のとおりです。

(1) セグメント利益の調整額 5,384百万円には、セグメント間取引消去及びその他 6百万円及び各報告セグメントに配分していない全社費用 5,378百万円が含まれています。全社費用は、主に報告セグメントに帰属しない一般管理費です。

(2) セグメント資産の調整額143,488百万円には、セグメント間取引消去及びその他 17,786百万円及び各報告セグメントに配分していない全社資産161,275百万円が含まれています。全社資産は、主に報告セグメントに帰属しない現金預金及び投資有価証券等です。

3. セグメント利益は、連結財務諸表の営業利益と調整を行っています。

4. 「2. 報告セグメントごとの売上高、利益又は損失、資産、負債その他の項目の金額の算定方法」に記載のとおり、土木事業及び建築事業セグメントでは、財務情報として資産に関する情報を有しないため、これらの事業セグメントには資産並びに有形固定資産及び無形固定資産の増加額を配分していません。なお、土木事業及び建築事業セグメントのセグメント資産の合計額は164,911百万円、有形固定資産及び無形固定資産の増加額の合計額は1,117百万円です。

【関連情報】

1 製品及びサービスごとの情報

前連結会計年度（自 2017年4月1日 至 2018年3月31日）

セグメント情報に同様の情報を開示しているため、記載を省略しました。

当連結会計年度（自 2018年4月1日 至 2019年3月31日）

セグメント情報に同様の情報を開示しているため、記載を省略しました。

2 地域ごとの情報

前連結会計年度（自 2017年4月1日 至 2018年3月31日）

(1) 売上高

（単位：百万円）

日本	その他	合計
350,798	26,222	377,020

（注） 売上高は顧客の所在地を基礎とし、国又は地域に分類しています。

(2) 有形固定資産

本邦に所在している有形固定資産の金額が連結貸借対照表の有形固定資産の金額の90%を超えるため、記載を省略しました。

当連結会計年度（自 2018年4月1日 至 2019年3月31日）

(1) 売上高

（単位：百万円）

日本	その他	合計
329,729	30,242	359,971

（注） 売上高は顧客の所在地を基礎とし、国又は地域に分類しています。

(2) 有形固定資産

本邦に所在している有形固定資産の金額が連結貸借対照表の有形固定資産の金額の90%を超えるため、記載を省略しました。

3 主要な顧客ごとの情報

前連結会計年度（自 2017年4月1日 至 2018年3月31日）

外部顧客への売上高のうち、連結損益計算書の売上高の10%以上を占める相手先がないため、記載していません。

当連結会計年度（自 2018年4月1日 至 2019年3月31日）

外部顧客への売上高のうち、連結損益計算書の売上高の10%以上を占める相手先がないため、記載していません。

【報告セグメントごとの固定資産の減損損失に関する情報】

前連結会計年度（自 2017年4月1日 至 2018年3月31日）

（単位：百万円）

	土木事業	建築事業	グループ事業	その他	全社	合計
減損損失	-	-	-	24	727	752

当連結会計年度（自 2018年4月1日 至 2019年3月31日）

（単位：百万円）

	土木事業	建築事業	グループ事業	その他	全社	合計
減損損失	-	-	-	-	45	45

【報告セグメントごとののれんの償却額及び未償却残高に関する情報】

前連結会計年度（自 2017年4月1日 至 2018年3月31日）

該当事項はありません。

当連結会計年度（自 2018年4月1日 至 2019年3月31日）

該当事項はありません。

【報告セグメントごとの負ののれん発生益に関する情報】

前連結会計年度（自 2017年4月1日 至 2018年3月31日）

該当事項はありません。

当連結会計年度（自 2018年4月1日 至 2019年3月31日）

該当事項はありません。

【関連当事者情報】

該当事項はありません。



( 1株当たり情報 )

前連結会計年度 (自 2017年4月1日 至 2018年3月31日)		当連結会計年度 (自 2018年4月1日 至 2019年3月31日)	
1株当たり純資産額	651.77円	1株当たり純資産額	664.78円
1株当たり当期純利益	128.97円	1株当たり当期純利益	45.21円
潜在株式調整後1株当たり当期純利益	119.41円	潜在株式調整後1株当たり当期純利益	44.20円

(注) 1. 1株当たり当期純利益及び潜在株式調整後1株当たり当期純利益の算定上の基礎は、以下のとおりです。

項目	前連結会計年度 (自 2017年4月1日 至 2018年3月31日)	当連結会計年度 (自 2018年4月1日 至 2019年3月31日)
(1) 1株当たり当期純利益		
親会社株主に帰属する当期純利益(百万円)	23,862	8,862
普通株主に帰属しない金額(百万円)	-	-
普通株式に係る親会社株主に帰属する当期純利益 (百万円)	23,862	8,862
普通株式の期中平均株式数(千株)	185,027	196,038
(2) 潜在株式調整後1株当たり当期純利益		
親会社株主に帰属する当期純利益調整額(百万円)	11	3
(うち受取利息(税額相当額控除後)(百万円))	( 11)	( 3)
普通株式増加数(千株)	14,713	4,402
(うち転換社債型新株予約権付社債(千株))	(14,616)	(4,322)
(うち新株予約権(千株))	(97)	(79)
希薄化効果を有しないため、潜在株式調整後1株当たり 当期純利益の算定に含めなかった潜在株式の概要	-	-

役員報酬BIP信託が所有する当社株式を、1株当たり当期純利益の算定上、期中平均株式数の計算において控除する自己株式に含めています。当該自己株式の期中平均株式数は前連結会計年度669千株、当連結会計年度612千株であり、このうち役員報酬BIP信託が所有する当社株式の期中平均株式数は前連結会計年度は424千株、当連結会計年度は383千株です。

(注) 2. 1株当たり純資産額の算定上の基礎は、以下のとおりです。

項目	前連結会計年度 (2018年3月31日)	当連結会計年度 (2019年3月31日)
(3) 1株当たり純資産額		
純資産の部の合計額(百万円)	122,400	133,682
純資産の部の合計額から控除する額(百万円)	845	874
(うち新株予約権(百万円))	(8)	(4)
(うち非支配株主持分(百万円))	(837)	(869)
普通株式に係る期末の純資産額(百万円)	121,554	132,807
1株当たり純資産額の算定に用いられた期末の普通株式 の数(千株)	186,498	199,776

役員報酬BIP信託が所有する当社株式を、1株当たり純資産額の算定上、期末発行済株式総数から控除する自己株式に含めています。当該自己株式の期末株式数は前連結会計年度661千株、当連結会計年度566千株であり、このうち役員報酬BIP信託が所有する当社株式の期末株式数は前連結会計年度は419千株、当連結会計年度364千株です。

(重要な後発事象)

該当事項はありません。

【連結附属明細表】

【社債明細表】

会社名	銘柄	発行年月日	当期首残高 (百万円)	当期末残高 (百万円)	利率 (%)	担保	償還期限
(株)安藤・間	第1回無担保社債	2013年 9月30日	78	-	0.54	無	2018年 9月28日
(株)安藤・間	第2回無担保社債	2014年 9月30日	112	37 (37)	0.44	無	2019年 9月30日
(株)安藤・間	第3回無担保社債	2015年 9月30日	250	150 (100)	0.33	無	2020年 9月30日
(株)安藤・間	第4回無担保社債	2017年 9月29日	491	382 (109)	0.16	無	2022年 9月30日
(株)安藤・間	第5回無担保社債	2018年 9月28日	-	499 (111)	0.24	無	2023年 9月29日
(株)安藤・間	2019年満期円貨建取得 条項付転換社債型新株 予約権付社債(注)2	2016年 3月31日	8,714	-	-	無	2019年 3月29日
合計	-	-	9,646	1,069 (357)	-	-	-

(注) 1. 「当期末残高」欄の(内書)は、1年内償還予定の金額です。

2. 転換社債型新株予約権付社債に関する記載は次のとおりです。

発行すべき 株式	新株予約権 の発行価額	株式の 発行価格 (円)	発行価額の 総額 (百万円)	新株予約権の行使によ り発行した株式の発行 価額の総額(百万円)	新株予約権 の付与割合 (%)	新株予約権の行使期間
普通株式	無償	677	10,050	10,012	100	自 2016年4月14日 至 2019年3月15日

2016年6月29日開催の平成28年3月期定時株主総会において期末配当を1株につき7円とする剰余金配当案が承認可決され、2016年3月期の年間配当が1株につき12円と決定されたことに伴い、転換価額調整条項に従い、2016年6月30日以降、転換価額を674.5円に調整しています。

2017年6月29日開催の平成29年3月期定時株主総会において期末配当を1株につき11円とする剰余金配当案が承認可決され、2017年3月期の年間配当が1株につき20円と決定されたことに伴い、転換価額調整条項に従い、2017年6月30日以降、転換価額を666.3円に調整しています。

2018年6月28日開催の平成30年3月期定時株主総会において期末配当を1株につき15円とする剰余金配当案が承認可決され、2018年3月期の年間配当が1株につき25円と決定されたことに伴い、転換価額調整条項に従い、2018年6月29日以降、転換価額を653.8円に調整しています。

3. 連結決算日後5年内における償還予定は以下のとおりです。

1年以内 (百万円)	1年超2年以内 (百万円)	2年超3年以内 (百万円)	3年超4年以内 (百万円)	4年超5年以内 (百万円)
357	270	220	165	55

【借入金等明細表】

区分	当期首残高 (百万円)	当期末残高 (百万円)	平均利率 (%)	返済期限
短期借入金	16,674	12,263	1.49	-
1年以内に返済予定の長期借入金	5,205	6,875	1.65	-
1年以内に返済予定のリース債務	63	68	-	-
長期借入金(1年以内に返済予定のものを除く。)	8,397	9,064	1.37	2020年～2029年
リース債務(1年以内に返済予定のものを除く。)	117	130	-	2020年～2024年
小計	30,458	28,403	-	-
内部取引の消去	85	70	-	-
合計	30,373	28,333	-	-

(注) 1. 「平均利率」については、借入金の当期末残高に対する加重平均利率を記載しています。なお、リース債務の「平均利率」については、リース料総額に含まれる利息相当額を控除する前の金額でリース債務を連結貸借対照表に計上しているため、記載していません。

2. 長期借入金及びリース債務(1年以内に返済予定のものを除く)の連結決算日後5年内における返済予定額の総額は以下のとおりです。

区分	1年超2年以内 (百万円)	2年超3年以内 (百万円)	3年超4年以内 (百万円)	4年超5年以内 (百万円)
長期借入金	4,072	2,264	1,757	670
リース債務	58	41	24	6
小計	4,130	2,306	1,782	676
内部取引の消去	22	18	10	1
差引	4,108	2,287	1,771	674

【資産除去債務明細表】

当連結会計年度期首及び当連結会計年度末における資産除去債務の金額が当連結会計年度期首及び当連結会計年度末における負債及び純資産の合計額の100分の1以下であるため、記載を省略しています。

(2) 【その他】

当連結会計年度における四半期情報等

(累計期間)	第1四半期	第2四半期	第3四半期	当連結会計年度
売上高 (百万円)	73,204	168,610	253,082	359,971
税金等調整前 四半期(当期)純利益 (百万円)	2,398	2,978	7,456	13,016
親会社株主に帰属する 四半期(当期)純利益 (百万円)	1,514	1,869	4,927	8,862
1株当たり 四半期(当期)純利益 (円)	8.03	9.70	25.28	45.21

(会計期間)	第1四半期	第2四半期	第3四半期	第4四半期
1株当たり四半期純利益 (円)	8.03	1.67	15.58	19.93

重要な訴訟事件等

提出日現在、当社を含む多数の建設会社を被告とする全国トンネルじん肺訴訟が、全国8地方裁判所に提訴され審理中です。

## 2【財務諸表等】

## (1)【財務諸表】

## 【貸借対照表】

(単位：百万円)

	前事業年度 (2018年3月31日)	当事業年度 (2019年3月31日)
<b>資産の部</b>		
<b>流動資産</b>		
現金預金	101,700	112,892
受取手形	3 1,263	3 1,815
電子記録債権	5,716	3 5,776
完成工事未収入金	95,012	107,190
その他事業未収入金	1,205	1,072
有価証券	29,999	15,999
販売用不動産	511	511
未成工事支出金	4,730	8,092
その他事業支出金	1,526	1,135
材料貯蔵品	2	3
前払費用	83	76
その他	2 14,200	2 17,888
貸倒引当金	10	11
流動資産合計	255,942	272,443
<b>固定資産</b>		
<b>有形固定資産</b>		
建物	16,258	16,471
減価償却累計額	8,748	9,150
建物（純額）	7,509	7,320
構築物	2,109	2,108
減価償却累計額	1,744	1,772
構築物（純額）	365	335
機械及び装置	3,383	3,546
減価償却累計額	2,279	2,598
機械及び装置（純額）	1,103	947
車両運搬具	257	260
減価償却累計額	179	192
車両運搬具（純額）	78	67
工具器具・備品	3,460	3,578
減価償却累計額	2,918	3,044
工具器具・備品（純額）	542	533
土地	13,818	13,696
リース資産	285	342
減価償却累計額	135	169
リース資産（純額）	150	172
建設仮勘定	33	195
有形固定資産合計	23,602	23,270

(単位：百万円)

	前事業年度 (2018年3月31日)	当事業年度 (2019年3月31日)
<b>無形固定資産</b>		
特許権	0	-
借地権	396	396
ソフトウェア	1,441	1,199
その他	122	186
無形固定資産合計	1,960	1,781
<b>投資その他の資産</b>		
投資有価証券	2 21,183	2 22,205
関係会社株式	2 3,071	2 2,796
出資金	25	24
関係会社出資金	111	111
長期貸付金	23	20
従業員に対する長期貸付金	40	38
関係会社長期貸付金	2 393	2 381
破産更生債権等	21	-
長期前払費用	12	40
繰延税金資産	4,207	7,253
その他	2,792	2,765
貸倒引当金	20	0
投資その他の資産合計	31,862	35,637
<b>固定資産合計</b>	<b>57,425</b>	<b>60,689</b>
<b>資産合計</b>	<b>313,368</b>	<b>333,132</b>
<b>負債の部</b>		
<b>流動負債</b>		
支払手形	1 7,227	1 2,379
電子記録債務	18,530	9,788
工事未払金	1 60,373	1 59,427
その他事業未払金	1 462	1 304
短期借入金	21,794	19,053
1年内償還予定の社債	362	357
1年内償還予定の転換社債型新株予約権付社債	8,714	-
リース債務	57	62
未払金	2,192	3,183
未払費用	27	60
未払法人税等	4,516	2,267
未成工事受入金	24,648	45,048
その他事業受入金	760	418
預り金	15,180	29,555
前受収益	5	5
完成工事補償引当金	2,261	1,888
賞与引当金	2,525	2,260
工事損失引当金	346	1,724
火災損害等損失引当金	-	7,743
その他	8,396	507
流動負債合計	178,383	186,038

(単位：百万円)

	前事業年度 (2018年3月31日)	当事業年度 (2019年3月31日)
<b>固定負債</b>		
社債	569	711
長期借入金	7,668	8,422
リース債務	98	117
退職給付引当金	10,048	9,976
環境対策引当金	152	151
役員株式給付引当金	139	107
資産除去債務	487	490
その他	318	317
固定負債合計	19,483	20,295
<b>負債合計</b>	<b>197,867</b>	<b>206,333</b>
<b>純資産の部</b>		
<b>株主資本</b>		
資本金	12,651	17,006
<b>資本剰余金</b>		
資本準備金	12,768	17,123
その他資本剰余金	2,874	2,869
資本剰余金合計	15,643	19,992
<b>利益剰余金</b>		
その他利益剰余金		
繰越利益剰余金	82,891	85,573
利益剰余金合計	82,891	85,573
自己株式	295	255
株主資本合計	110,890	122,316
<b>評価・換算差額等</b>		
その他有価証券評価差額金	4,601	4,478
評価・換算差額等合計	4,601	4,478
新株予約権	8	4
<b>純資産合計</b>	<b>115,500</b>	<b>126,798</b>
<b>負債純資産合計</b>	<b>313,368</b>	<b>333,132</b>



## 【損益計算書】

(単位：百万円)

	前事業年度 (自 2017年4月1日 至 2018年3月31日)	当事業年度 (自 2018年4月1日 至 2019年3月31日)
<b>売上高</b>		
完成工事高	1 343,468	1 327,649
その他の事業売上高	6,476	5,050
売上高合計	349,944	332,699
<b>売上原価</b>		
完成工事原価	289,571	285,285
その他の事業売上原価	5,816	4,345
売上原価合計	295,388	289,630
<b>売上総利益</b>		
完成工事総利益	53,896	42,363
その他の事業総利益	660	704
売上総利益合計	54,556	43,068
<b>販売費及び一般管理費</b>		
役員報酬	328	328
役員株式給付引当金繰入額	68	-
従業員給料手当	6,626	6,731
賞与引当金繰入額	2,238	2,239
退職給付費用	680	621
法定福利費	1,314	1,296
福利厚生費	301	331
修繕維持費	388	342
事務用品費	404	502
通信交通費	1,340	1,349
動力用水光熱費	106	108
調査研究費	2,254	2,257
広告宣伝費	229	179
貸倒引当金繰入額	1	1
貸倒損失	-	0
交際費	241	279
寄付金	35	101
地代家賃	866	891
減価償却費	833	853
租税公課	1,132	1,095
保険料	67	94
雑費	830	894
販売費及び一般管理費合計	20,289	20,502
<b>営業利益</b>	34,266	22,565

(単位：百万円)

	前事業年度 (自 2017年4月1日 至 2018年3月31日)	当事業年度 (自 2018年4月1日 至 2019年3月31日)
<b>営業外収益</b>		
受取利息	87	96
有価証券利息	2	3
受取配当金	2,825	2,750
その他	102	270
営業外収益合計	1,018	1,121
<b>営業外費用</b>		
支払利息	474	457
社債利息	13	12
為替差損	283	414
損害賠償金	91	454
その他	581	624
営業外費用合計	1,442	1,962
経常利益	33,842	21,724
<b>特別利益</b>		
固定資産売却益	372	-
投資有価証券売却益	155	-
特別利益合計	228	-
<b>特別損失</b>		
火災損害等損失	-	9,333
固定資産売却損	447	-
減損損失	752	45
訴訟関連損失	53	148
特別損失合計	853	9,527
税引前当期純利益	33,217	12,197
法人税、住民税及び事業税	9,301	6,716
法人税等調整額	497	2,997
法人税等合計	9,798	3,719
当期純利益	23,419	8,477

完成工事原価報告書

区分	注記 番号	前事業年度 (自 2017年4月1日 至 2018年3月31日)		当事業年度 (自 2018年4月1日 至 2019年3月31日)	
		金額(百万円)	構成比 (%)	金額(百万円)	構成比 (%)
材料費		36,821	12.7	44,756	15.7
労務費		47	0.0	29	0.0
(うち労務外注費)		(47)	(0.0)	(29)	(0.0)
外注費		208,240	71.9	197,922	69.4
経費		44,462	15.4	42,576	14.9
(うち人件費)		(24,286)	(8.4)	(23,516)	(8.2)
計		289,571	100.0	285,285	100.0

(注) 原価計算の方法は、個別原価計算です。

その他の事業売上原価報告書

区分	注記 番号	前事業年度 (自 2017年4月1日 至 2018年3月31日)		当事業年度 (自 2018年4月1日 至 2019年3月31日)	
		金額(百万円)	構成比 (%)	金額(百万円)	構成比 (%)
附帯事業費用		3,883	66.8	3,970	91.4
不動産事業原価		1,933	33.2	374	8.6
計		5,816	100.0	4,345	100.0

(注) 原価計算の方法は、個別原価計算です。

【株主資本等変動計算書】

前事業年度（自 2017年4月1日 至 2018年3月31日）

（単位：百万円）

	株主資本							
	資本金	資本剰余金			利益剰余金		自己株式	株主資本合計
		資本準備金	その他資本剰余金	資本剰余金合計	その他利益剰余金 繰越利益剰余金	利益剰余金合計		
当期首残高	12,000	12,117	2,876	14,993	63,355	63,355	303	90,046
当期変動額								
転換社債型新株予約権付社債の転換	651	651		651				1,302
剰余金の配当					3,884	3,884		3,884
当期純利益					23,419	23,419		23,419
自己株式の処分			1	1			10	8
自己株式の取得							2	2
株主資本以外の項目の当期変動額（純額）								
当期変動額合計	651	651	1	649	19,535	19,535	8	20,843
当期末残高	12,651	12,768	2,874	15,643	82,891	82,891	295	110,890

	評価・換算差額等		新株予約権	純資産合計
	その他有価証券評価差額金	評価・換算差額等合計		
当期首残高	3,845	3,845	10	93,902
当期変動額				
転換社債型新株予約権付社債の転換				1,302
剰余金の配当				3,884
当期純利益				23,419
自己株式の処分				8
自己株式の取得				2
株主資本以外の項目の当期変動額（純額）	756	756	1	754
当期変動額合計	756	756	1	21,598
当期末残高	4,601	4,601	8	115,500

当事業年度（自 2018年4月1日 至 2019年3月31日）

（単位：百万円）

	株主資本							
	資本金	資本剰余金			利益剰余金		自己株式	株主資本合計
		資本準備金	その他資本剰余金	資本剰余金合計	その他利益剰余金 繰越利益剰余金	利益剰余金合計		
当期首残高	12,651	12,768	2,874	15,643	82,891	82,891	295	110,890
当期変動額								
転換社債型新株予約権付社債の転換	4,354	4,354		4,354				8,709
剰余金の配当					5,795	5,795		5,795
当期純利益					8,477	8,477		8,477
自己株式の処分			5	5			41	35
自己株式の取得							1	1
株主資本以外の項目の当期変動額（純額）								
当期変動額合計	4,354	4,354	5	4,349	2,681	2,681	39	11,425
当期末残高	17,006	17,123	2,869	19,992	85,573	85,573	255	122,316

	評価・換算差額等		新株予約権	純資産合計
	その他有価証券評価差額金	評価・換算差額等合計		
当期首残高	4,601	4,601	8	115,500
当期変動額				
転換社債型新株予約権付社債の転換				8,709
剰余金の配当				5,795
当期純利益				8,477
自己株式の処分				35
自己株式の取得				1
株主資本以外の項目の当期変動額（純額）	123	123	4	127
当期変動額合計	123	123	4	11,298
当期末残高	4,478	4,478	4	126,798

【注記事項】

( 継続企業の前提に関する事項 )

該当事項はありません。

( 重要な会計方針 )

1 有価証券の評価基準及び評価方法

子会社株式及び関連会社株式

移動平均法による原価法

その他有価証券

a . 時価のあるもの

期末日の市場価格等に基づく時価法（評価差額は全部純資産直入法により処理し、売却原価は移動平均法により算定）

b . 時価のないもの

移動平均法による原価法

2 デリバティブ等の評価基準及び評価方法

デリバティブ

時価法

3 たな卸資産の評価基準及び評価方法

販売用不動産

個別法による原価法（貸借対照表価額は収益性の低下に基づく簿価切下げの方法により算定）

未成工事支出金

個別法による原価法

その他事業支出金

個別法による原価法（貸借対照表価額は収益性の低下に基づく簿価切下げの方法により算定）

材料貯蔵品

移動平均法による原価法（貸借対照表価額は収益性の低下に基づく簿価切下げの方法により算定）

4 固定資産の減価償却の方法

有形固定資産（リース資産を除く）

建物（附属設備を除く）並びに2016年4月1日以降に取得した建物附属設備及び構築物については定額法、その他の有形固定資産については定率法によっています。なお、耐用年数及び残存価額については、法人税法に規定する方法と同一の基準によっています。

無形固定資産（リース資産を除く）

定額法によっています。なお、耐用年数については、法人税法に規定する方法と同一の基準によっています。

ただし、ソフトウェア（自社利用分）については、社内における利用可能期間（5年）に基づく定額法によっています。

リース資産

所有権移転外ファイナンス・リース取引に係るリース資産

リース期間を耐用年数とし、残存価額を零とする定額法を採用しています。

5 引当金の計上基準

貸倒引当金

債権の貸倒損失に備えるため、一般債権については貸倒実績率により、貸倒懸念債権等特定の債権については個別に回収可能性を検討し、回収不能見込額を計上しています。

完成工事補償引当金

完成工事に係わる責任補修に備えるため、過去の一定期間における補修実績率に基づく算定額及び特定案件における将来の補修見積額を計上しています。

賞与引当金

従業員賞与の支給に充てるため、支給見込額基準により計上しています。

工事損失引当金

受注工事に係わる将来の損失に備えるため、損失発生の可能性が高く、かつ、その損失見込額を合理的に見積もることができる工事について、当該損失見込額を計上しています。

#### 火災損害等損失引当金

火災事故に起因する今後の損失に備えるため、当事業年度末における工事原価以外で発生が見込まれる損失見込額を計上しています。

#### 退職給付引当金

従業員の退職給付に充てるため、当事業年度末における退職給付債務及び年金資産の見込額に基づき、当事業年度末において発生していると認められる額を計上しています。

退職給付債務の算定にあたり、退職給付見込額を当事業年度末までの期間に帰属させる方法については、給付算定式基準によっています。

数理計算上の差異は、各事業年度の発生時における従業員の平均残存勤務期間以内の一定の年数（9年）による定額法により按分した額をそれぞれ発生の翌事業年度から費用処理しています。

過去勤務費用は、その発生時の従業員の平均残存勤務期間以内の一定の年数（3年）による定額法により費用処理しています。

一部の退職一時金制度は、退職給付引当金及び退職給付費用の計算に、退職給付に係る期末自己都合要支給額を退職給付債務とする方法を用いた簡便法を適用しています。

#### 環境対策引当金

「ポリ塩化ビフェニル廃棄物の適正な処理の推進に関する特別措置法」により義務付けられているPCB廃棄物の処理に備えるため、当該処理費用見込額を計上しています。

#### 役員株式給付引当金

株式交付規定に基づく取締役等への当社株式の交付に備えるため、当該株式給付債務の見込額を計上しています。

### 6 完成工事高及び完成工事原価の計上基準

完成工事高の計上は、当事業年度末までの進捗部分について成果の確実性が認められる工事については工事進行基準（工事の進捗度の見積りは原価比例法）を、その他の工事については工事完成基準を適用しています。

### 7 ヘッジ会計の方法

#### ヘッジ会計の方法

原則として、繰延ヘッジ処理によっています。なお、為替予約等が付されている外貨建金銭債権債務等については振当処理を、特例処理の要件を満たす金利スワップについては特例処理を採用しています。

#### ヘッジ手段とヘッジ対象

##### a. ヘッジ手段

デリバティブ取引（金利スワップ及び為替予約取引）

##### b. ヘッジ対象

相場変動等による損失の可能性がある資産・負債のうち、相場変動等が評価に反映されていないもの及びキャッシュ・フローが固定されその変動が回避されるもの。

#### ヘッジ方針

現在又は将来において、ヘッジ対象となる資産・負債が存在する場合に限りデリバティブ取引を利用する方針であり、短期的な売買差益の獲得や投機を目的とするデリバティブ取引は行いません。

#### ヘッジ有効性評価の方法

ヘッジ開始時から有効性の判定時点までの期間におけるヘッジ対象及びヘッジ手段の相場変動又はキャッシュ・フロー変動の累計額を比較することにより、ヘッジの有効性を評価しています。

ただし、特例処理によっている金利スワップについては、有効性の評価を省略しています。

### 8 その他財務諸表作成のための基本となる重要な事項

#### 退職給付に係る会計処理の方法

財務諸表において、未認識の数理計算上の差異及び未認識過去勤務費用の貸借対照表における取扱いが連結財務諸表と異なっています。

#### 消費税等の会計処理

消費税及び地方消費税の会計処理は税抜方式によっています。

(表示方法の変更)

(「『税効果会計に係る会計基準』の一部改正」の適用に伴う変更)

「『税効果会計に係る会計基準』の一部改正」(企業会計基準第28号 平成30年2月16日)を当事業年度の期首から適用し、繰延税金資産は投資その他の資産の区分に表示し、繰延税金負債は固定負債の区分に表示する方法に変更しました。

この結果、前事業年度の貸借対照表において、「流動資産」の「繰延税金資産」3,121百万円は、「投資その他の資産」の「繰延税金資産」4,207百万円に含めて表示しています。

(損益計算書関係)

前事業年度において、区分掲記していた「営業外費用」の「支払手数料」は、営業外費用の総額の100分の10以下となったため、当事業年度より「その他」に含めて表示し、「営業外費用」の「その他」に含めていた「損害賠償金」は、営業外費用の総額の100分の10を超えたため、当事業年度より区分掲記することとしました。この表示方法の変更を反映させるため、前事業年度の財務諸表の組替えを行っています。

この結果、前事業年度の損益計算書において、「営業外費用」に表示していた「支払手数料」174百万円及び「その他」497百万円は、「損害賠償金」91百万円及び「その他」581百万円として組み替えています。

(追加情報)

(取締役及び執行役員に対する業績連動型株式報酬制度)

(1) 取引の概要

当社は、当社取締役及び執行役員(社外取締役及び国内非居住者を除く。以下併せて「取締役等」という。)へのインセンティブプランとして、2016年度より株式報酬制度(以下「本制度」という。)を導入しています。本制度は当社の中長期的な業績の向上と企業価値の増大への貢献意識を高めることを目的とした、会社業績との連動性が高く、かつ透明性及び客観性の高い報酬制度です。

具体的には、役員報酬B I P (Board Incentive Plan) 信託(以下「B I P 信託」という。)と称される仕組みを採用し、役位及び業績目標の達成度等に応じて取締役等にB I P 信託により取得した当社株式及びその換価処分金相当額の金銭を交付及び給付するものです。

(2) 信託に残存する当社株式

信託に残存する当社株式を、信託における帳簿価額(付随費用の金額を除く。)により、純資産の部に自己株式として計上しています。当該自己株式の帳簿価額及び株式数は、前事業年度末239百万円及び419,850株、当事業年度末208百万円及び364,751株です。

(火災損害等の発生)

当社は、2018年7月26日に東京都多摩市において施工中の建築物において火災を発生させ、多くの方々が被害に遭われるとともに、建物等の一部が損傷するなどの事態を起こしています。

当事業年度末においては、現在の関係者との協議内容に沿って、当社にて合理的に工事目的物の復旧・補修費用及び建設工事保険の見積りを行い、工事損失引当金繰入額として完成工事原価(1,344百万円)に計上しています。また、工事原価以外で発生が見込まれる当社の施工範囲外における機器類の火害費用や工事請負契約の約定に基づく損害賠償見込額等を火災損害等損失(9,333百万円)として特別損失に計上しています。

なお、偶発事象に係る事項については偶発債務注記を参照してください。



## (貸借対照表関係)

1 1 このうち関係会社に対するものは次のとおりです。

	前事業年度 (2018年3月31日)	当事業年度 (2019年3月31日)
支払手形、工事未払金及び その他事業未払金	19,785百万円	17,560百万円

2 2 担保に供している資産は次のとおりです。

(1) 短期コミットメントライン契約の根抵当権に対して下記の資産を担保に供しています。なお、対応する借入残高はありません。

	前事業年度 (2018年3月31日)	当事業年度 (2019年3月31日)
投資有価証券	4,991百万円	4,350百万円

(2) P F I 事業を営む当社出資会社の借入金等に対して下記の資産を担保に供しています。

	前事業年度 (2018年3月31日)	当事業年度 (2019年3月31日)
関係会社株式	67百万円	73百万円
投資有価証券	24	24
流動資産・その他(短期貸付金)	2	9
関係会社長期貸付金	127	122
計	221	230

3 偶発債務

(1) 保証債務

下記の借入金に対して債務保証を行っています。

	前事業年度 (2018年3月31日)	当事業年度 (2019年3月31日)
従業員の借入	1百万円	1百万円

(2) その他

2018年7月26日に発生した東京都多摩市の施工中の建築物における火災事故に関して、工事原価以外で発生が見込まれる当社の施工範囲外における機器類の火災費用や工事請負契約の約定に基づく損害賠償見込額等を火災損害等損失引当金に計上していますが、現時点で合理的に見積ることができない損害賠償見込額や、本件工事に付されている賠償責任保険の査定額等に関しては火災損害等損失引当金に含めていません。なお、今後、火災損害等損失引当金の計上前提と異なる事象が発生する場合があります、その場合には引当金計上額を見直すことにより、当社の財務諸表に影響が生じる可能性があります。

4 当社は、運転資金の効率的な調達を行うため取引銀行3行とコミットメントライン(特定融資枠)契約を締結しています。これらの契約に基づく事業年度末の借入未実行残高は次のとおりです。

	前事業年度 (2018年3月31日)	当事業年度 (2019年3月31日)
貸出コミットメントの総額	10,000百万円	10,000百万円
借入実行残高	-	-
差引額	10,000	10,000

5 3 期末日満期手形等の会計処理については、手形交換日又は決済日をもって決済処理しています。

なお、当期末日が金融機関の休日であったため、次の期末日満期手形等が期末残高に含まれています。

	前事業年度 (2018年3月31日)	当事業年度 (2019年3月31日)
受取手形	51百万円	12百万円
電子記録債権	-	38

(損益計算書関係)

1 1 工事進行基準による完成工事高は、次のとおりです。

	前事業年度 (自 2017年4月1日 至 2018年3月31日)	当事業年度 (自 2018年4月1日 至 2019年3月31日)
	324,662百万円	309,886百万円

2 2 このうち関係会社との取引にかかるものが次のとおり含まれています。

	前事業年度 (自 2017年4月1日 至 2018年3月31日)	当事業年度 (自 2018年4月1日 至 2019年3月31日)
受取配当金	533百万円	400百万円

3 3 固定資産売却益の内訳は、次のとおりです。

	前事業年度 (自 2017年4月1日 至 2018年3月31日)	当事業年度 (自 2018年4月1日 至 2019年3月31日)
土地及び建物	67百万円	- 百万円
その他	5	-
計	72	-

4 4 固定資産売却損の内訳は、次のとおりです。

	前事業年度 (自 2017年4月1日 至 2018年3月31日)	当事業年度 (自 2018年4月1日 至 2019年3月31日)
土地及び建物	47百万円	- 百万円

(有価証券関係)

子会社株式及び関連会社株式で時価のあるものはありません。

なお、市場価格がなく、時価を把握することが極めて困難と認められる子会社株式及び関連会社株式における貸借対照表計上額は下記のとおりです。

(単位：百万円)

区分	前事業年度 (2018年3月31日)	当事業年度 (2019年3月31日)
(1) 子会社株式	2,939	2,668
(2) 関連会社株式	131	128
計	3,071	2,796

(税効果会計関係)

1 繰延税金資産及び繰延税金負債の発生の主な原因別の内訳

	前事業年度 (2018年3月31日)	当事業年度 (2019年3月31日)
(繰延税金資産)		
賞与引当金	773百万円	692百万円
完成工事補償引当金	692	578
工事損失引当金	106	528
貸倒引当金	9	3
土地評価損	1,416	1,425
建物評価損	206	212
退職給付引当金	4,232	4,235
火災損害等損失	-	2,606
その他	2,935	2,947
繰延税金資産小計	10,373	13,230
評価性引当額	2,441	2,336
繰延税金資産合計	7,931	10,894
(繰延税金負債)		
土地評価益	851	851
建物評価益	199	285
投資有価証券評価益	588	584
その他有価証券評価差額金	1,834	1,785
その他	249	133
繰延税金負債合計	3,724	3,640
繰延税金資産の純額	4,207	7,253

2 法定実効税率と税効果会計適用後の法人税等の負担率との間に重要な差異があるときの、当該差異の原因となった主な項目別の内訳

	前事業年度 (2018年3月31日)	当事業年度 (2019年3月31日)
法定実効税率と税効果会計適用後の法人税等の負担率との間の差異が法定実効税率の100分の5以下であるため注記を省略しています。		法定実効税率と税効果会計適用後の法人税等の負担率との間の差異が法定実効税率の100分の5以下であるため注記を省略しています。

(重要な後発事象)

該当事項はありません。

【附属明細表】  
【有価証券明細表】  
【株式】

銘柄	株式数(株)	貸借対照表計上額(百万円)
(投資有価証券)		
その他有価証券		
東海旅客鉄道株式会社	102,000	2,622
株式会社帝国ホテル	900,000	1,819
イーレックス株式会社	1,200,000	1,238
理研ビタミン株式会社	347,863	1,221
名古屋鉄道株式会社	398,000	1,219
京成電鉄株式会社	301,000	1,210
日本水産株式会社	1,002,566	847
東日本旅客鉄道株式会社	76,900	821
株式会社フジクラ	1,809,562	754
西日本鉄道株式会社	253,149	677
日本原燃株式会社	66,664	666
株式会社西武ホールディングス	330,000	639
関西国際空港土地保有株式会社	10,600	530
大日精化工業株式会社	137,506	415
新電元工業株式会社	100,000	408
澁澤倉庫株式会社	240,000	403
中部電力株式会社	191,100	330
首都圏新都市鉄道株式会社	6,000	300
凸版印刷株式会社	170,661	285
ユニー・ファミリーマートホールディングス株式会社	99,944	281
東京電力ホールディングス株式会社	375,300	262
株式会社富士通ゼネラル	150,000	234
三井住友トラスト・ホールディングス株式会社	57,600	229
株式会社静岡銀行	254,100	214
コムシスホールディングス株式会社	69,872	211
東京湾横断道路株式会社	4,200	210
株式会社バローホールディングス	72,000	193
ブルドックソース株式会社	90,400	189
中部国際空港株式会社	3,586	179
積水化学工業株式会社	100,000	177

銘柄	株式数(株)	貸借対照表計上額(百万円)
その他(115銘柄)	3,683,079	3,398
計	12,603,653	22,193

【債券】

種類及び銘柄	投資口数等(口)	貸借対照表計上額(百万円)
社債	20,000,000	1,999
計	20,000,000	1,999

【その他】

種類及び銘柄	投資口数等(口)	貸借対照表計上額(百万円)
(有価証券)		
その他有価証券		
譲渡性預金	-	12,000
その他(1銘柄)	-	2,000
(投資有価証券)		
その他有価証券		
その他(2銘柄)	1,200	11
計	1,200	14,012

【有形固定資産等明細表】

資産の種類	当期首残高 (百万円)	当期増加額 (百万円)	当期減少額 (百万円)	当期末残高 (百万円)	当期末減価 償却累計額 又は償却累 計額 (百万円)	当期償却額 (百万円)	差引当期末 残高 (百万円)
有形固定資産							
建物	16,258	240	27	16,471	9,150	414	7,320
構築物	2,109	-	0	2,108	1,772	29	335
機械及び装置	3,383	163	-	3,546	2,598	319	947
車両運搬具	257	22	19	260	192	32	67
工具器具・備品	3,460	192	74	3,578	3,044	189	533
土地	13,818	-	122 (45)	13,696	-	-	13,696
リース資産	285	87	31	342	169	65	172
建設仮勘定	33	286	124	195	-	-	195
有形固定資産計	39,606	992	399 (45)	40,200	16,929	1,050	23,270
無形固定資産							
特許権	-	-	-	39	39	0	-
借地権	-	-	-	396	-	-	396
ソフトウェア	-	-	-	3,969	2,770	435	1,199
その他	-	-	-	192	6	0	186
無形固定資産計	-	-	-	4,598	2,816	436	1,781
長期前払費用	54	38	38	54	13	8	40

(注) 1. 「当期減少額」欄の( )は内数で、当期の減損損失計上額です。

2. 無形固定資産の金額が資産総額の1%以下であるため「当期首残高」「当期増加額」および「当期減少額」の記載を省略しています。

【引当金明細表】

区分	当期首残高 (百万円)	当期増加額 (百万円)	当期減少額 (目的使用) (百万円)	当期減少額 (その他) (百万円)	当期末残高 (百万円)
貸倒引当金	31	11	20	10	11
完成工事補償引当金	2,261	1,297	1,197	472	1,888
賞与引当金	2,525	2,260	2,525	-	2,260
工事損失引当金	346	1,496	50	68	1,724
火災損害等損失引当金	-	7,743	-	-	7,743
環境対策引当金	152	-	0	-	151
役員株式給付引当金	139	-	31	-	107

- (注) 1. 貸倒引当金の当期減少額(その他)は、一般債権の貸倒実績率の見直しによる洗替額10百万円及び特定債権の回収等による戻入額0百万円です。
2. 完成工事補償引当金の当期減少額(その他)472百万円は、補修実績発生額との差額の戻入額です。
3. 工事損失引当金の当期減少額(その他)68百万円は、損失見込額の改善等による戻入額です。

(2) 【主な資産及び負債の内容】

連結財務諸表を作成しているため、記載を省略しています。

(3) 【その他】

重要な訴訟事件等

提出日現在、当社を含む多数の建設会社を被告とする全国トンネルじん肺訴訟が、全国8地方裁判所に提訴され審理中です。

## 第6【提出会社の株式事務の概要】

事業年度	4月1日から3月31日まで
定時株主総会	6月中
基準日	3月31日
剰余金の配当の基準日	9月30日 3月31日
1単元の株式数	100株
単元未満株式の買取り	
取扱場所	(特別口座) 東京都千代田区丸の内一丁目4番5号 三菱UFJ信託銀行株式会社 証券代行部
株主名簿管理人	(特別口座) 東京都千代田区丸の内一丁目4番5号 三菱UFJ信託銀行株式会社
取次所	-
買取手数料	無料
公告掲載方法	当社の公告は、電子公告により行います。ただし、電子公告によることができない事故その他のやむを得ない事由が生じたときは、日本経済新聞に掲載して行います。なお、電子公告は当社ホームページに掲載しており、そのアドレスは次のとおりです。 <a href="http://www.ad-hzm.co.jp/ir/announce.html">http://www.ad-hzm.co.jp/ir/announce.html</a>
株主に対する特典	なし

(注) 当会社の株主は、その有する単元未満株式について、次に掲げる権利以外の権利を行使することができません。

1. 会社法第189条第2項各号に掲げる権利
2. 会社法第166条第1項の規定による請求をする権利
3. 株主の有する株式数に応じて募集株式の割当ておよび募集新株予約権の割当てを受ける権利



## 第7【提出会社の参考情報】

### 1【提出会社の親会社等の情報】

当社には、金融商品取引法第24条の7第1項に規定する親会社等はありません。

### 2【その他の参考情報】

当事業年度の開始日から有価証券報告書提出日までの間に次の書類を提出しています。

(1) 有価証券報告書及びその添付書類並びに確認書

事業年度 第5期（自 2017年4月1日 至 2018年3月31日）2018年6月28日関東財務局長に提出

(2) 内部統制報告書及びその添付書類

2018年6月28日関東財務局長に提出

(3) 四半期報告書及び確認書

第6期第1四半期（自 2018年4月1日 至 2018年6月30日）2018年8月8日関東財務局長に提出

第6期第2四半期（自 2018年7月1日 至 2018年9月30日）2018年11月8日関東財務局長に提出

第6期第3四半期（自 2018年10月1日 至 2018年12月31日）2019年2月7日関東財務局長に提出

(4) 臨時報告書

2018年6月29日関東財務局長に提出

企業内容等の開示に関する内閣府令第19条第2項第9号の2（株主総会における議決権行使の結果）に基づく臨時報告書です。

2018年7月30日関東財務局長に提出

企業内容等の開示に関する内閣府令第19条第2項第5号（重要な災害の発生）に基づく臨時報告書です。

2019年2月26日関東財務局長に提出

企業内容等の開示に関する内閣府令第19条第2項第9号（代表取締役の異動）に基づく臨時報告書です。

(4) 臨時報告書の訂正報告書

2018年11月8日関東財務局長に提出

2018年7月30日提出の臨時報告書に係る訂正報告書です。

2019年5月13日関東財務局長に提出

2018年7月30日提出の臨時報告書に係る訂正報告書です。

## 第二部【提出会社の保証会社等の情報】

該当事項はありません。

独立監査人の監査報告書及び内部統制監査報告書

2019年6月27日

株式会社安藤・間

取締役会 御中

有限責任 あずさ監査法人

指定有限責任社員  
業務執行社員 公認会計士 寺 田 昭 仁

指定有限責任社員  
業務執行社員 公認会計士 文 倉 辰 永

指定有限責任社員  
業務執行社員 公認会計士 内 田 好 久

< 財務諸表監査 >

当監査法人は、金融商品取引法第193条の2第1項の規定に基づく監査証明を行うため、「経理の状況」に掲げられている株式会社安藤・間の2018年4月1日から2019年3月31日までの連結会計年度の連結財務諸表、すなわち、連結貸借対照表、連結損益計算書、連結包括利益計算書、連結株主資本等変動計算書、連結キャッシュ・フロー計算書、連結財務諸表作成のための基本となる重要な事項、その他の注記及び連結附属明細表について監査を行った。

連結財務諸表に対する経営者の責任

経営者の責任は、我が国において一般に公正妥当と認められる企業会計の基準に準拠して連結財務諸表を作成し適正に表示することにある。これには、不正又は誤謬による重要な虚偽表示のない連結財務諸表を作成し適正に表示するために経営者が必要と判断した内部統制を整備及び運用することが含まれる。

監査人の責任

当監査法人の責任は、当監査法人が実施した監査に基づいて、独立の立場から連結財務諸表に対する意見を表明することにある。当監査法人は、我が国において一般に公正妥当と認められる監査の基準に準拠して監査を行った。監査の基準は、当監査法人に連結財務諸表に重要な虚偽表示がないかどうかについて合理的な保証を得るために、監査計画を策定し、これに基づき監査を実施することを求めている。

監査においては、連結財務諸表の金額及び開示について監査証拠を入手するための手続が実施される。監査手続は、当監査法人の判断により、不正又は誤謬による連結財務諸表の重要な虚偽表示のリスクの評価に基づいて選択及び適用される。財務諸表監査の目的は、内部統制の有効性について意見表明するためのものではないが、当監査法人は、リスク評価の実施に際して、状況に応じた適切な監査手続を立案するために、連結財務諸表の作成と適正な表示に関連する内部統制を検討する。また、監査には、経営者が採用した会計方針及びその適用方法並びに経営者によって行われた見積りの評価も含め全体としての連結財務諸表の表示を検討することが含まれる。

当監査法人は、意見表明の基礎となる十分かつ適切な監査証拠を入手したと判断している。

監査意見

当監査法人は、上記の連結財務諸表が、我が国において一般に公正妥当と認められる企業会計の基準に準拠して、株式会社安藤・間及び連結子会社の2019年3月31日現在の財政状態並びに同日をもって終了する連結会計年度の経営成績及びキャッシュ・フローの状況をすべての重要な点において適正に表示しているものと認める。

#### < 内部統制監査 >

当監査法人は、金融商品取引法第193条の2第2項の規定に基づく監査証明を行うため、株式会社安藤・間の2019年3月31日現在の内部統制報告書について監査を行った。

#### 内部統制報告書に対する経営者の責任

経営者の責任は、財務報告に係る内部統制を整備及び運用し、我が国において一般に公正妥当と認められる財務報告に係る内部統制の評価の基準に準拠して内部統制報告書を作成し適正に表示することにある。

なお、財務報告に係る内部統制により財務報告の虚偽の記載を完全には防止又は発見することができない可能性がある。

#### 監査人の責任

当監査法人の責任は、当監査法人が実施した内部統制監査に基づいて、独立の立場から内部統制報告書に対する意見を表明することにある。当監査法人は、我が国において一般に公正妥当と認められる財務報告に係る内部統制の監査の基準に準拠して内部統制監査を行った。財務報告に係る内部統制の監査の基準は、当監査法人に内部統制報告書に重要な虚偽表示がないかどうかについて合理的な保証を得るために、監査計画を策定し、これに基づき内部統制監査を実施することを求めている。

内部統制監査においては、内部統制報告書における財務報告に係る内部統制の評価結果について監査証拠を入手するための手続が実施される。内部統制監査の監査手続は、当監査法人の判断により、財務報告の信頼性に及ぼす影響の重要性に基づいて選択及び適用される。また、内部統制監査には、財務報告に係る内部統制の評価範囲、評価手続及び評価結果について経営者が行った記載を含め、全体としての内部統制報告書の表示を検討することが含まれる。

当監査法人は、意見表明の基礎となる十分かつ適切な監査証拠を入手したと判断している。

#### 監査意見

当監査法人は、株式会社安藤・間が2019年3月31日現在の財務報告に係る内部統制は有効であると表示した上記の内部統制報告書が、我が国において一般に公正妥当と認められる財務報告に係る内部統制の評価の基準に準拠して、財務報告に係る内部統制の評価結果について、すべての重要な点において適正に表示しているものと認める。

#### 利害関係

会社と当監査法人又は業務執行社員との間には、公認会計士法の規定により記載すべき利害関係はない。

以 上

- 
- 1 上記は監査報告書の原本に記載された事項を電子化したものであり、その原本は当社(有価証券報告書提出会社)が別途保管しております。
  - 2 XBRLデータは監査の対象には含まれていません。

## 独立監査人の監査報告書

2019年6月27日

株式会社安藤・間

取締役会 御中

### 有限責任 あずさ監査法人

指定有限責任社員  
業務執行社員 公認会計士 寺 田 昭 仁

指定有限責任社員  
業務執行社員 公認会計士 文 倉 辰 永

指定有限責任社員  
業務執行社員 公認会計士 内 田 好 久

当監査法人は、金融商品取引法第193条の2第1項の規定に基づく監査証明を行うため、「経理の状況」に掲げられている株式会社安藤・間の2018年4月1日から2019年3月31日までの第6期事業年度の財務諸表、すなわち、貸借対照表、損益計算書、株主資本等変動計算書、重要な会計方針、その他の注記及び附属明細表について監査を行った。

#### 財務諸表に対する経営者の責任

経営者の責任は、我が国において一般に公正妥当と認められる企業会計の基準に準拠して財務諸表を作成し適正に表示することにある。これには、不正又は誤謬による重要な虚偽表示のない財務諸表を作成し適正に表示するために経営者が必要と判断した内部統制を整備及び運用することが含まれる。

#### 監査人の責任

当監査法人の責任は、当監査法人が実施した監査に基づいて、独立の立場から財務諸表に対する意見を表明することにある。当監査法人は、我が国において一般に公正妥当と認められる監査の基準に準拠して監査を行った。監査の基準は、当監査法人に財務諸表に重要な虚偽表示がないかどうかについて合理的な保証を得るために、監査計画を策定し、これに基づき監査を実施することを求めている。

監査においては、財務諸表の金額及び開示について監査証拠を入手するための手続が実施される。監査手続は、当監査法人の判断により、不正又は誤謬による財務諸表の重要な虚偽表示のリスクの評価に基づいて選択及び適用される。財務諸表監査の目的は、内部統制の有効性について意見表明するためのものではないが、当監査法人は、リスク評価の実施に際して、状況に応じた適切な監査手続を立案するために、財務諸表の作成と適正な表示に関連する内部統制を検討する。また、監査には、経営者が採用した会計方針及びその適用方法並びに経営者によって行われた見積りの評価も含め全体としての財務諸表の表示を検討することが含まれる。

当監査法人は、意見表明の基礎となる十分かつ適切な監査証拠を入手したと判断している。

#### 監査意見

当監査法人は、上記の財務諸表が、我が国において一般に公正妥当と認められる企業会計の基準に準拠して、株式会社安藤・間の2019年3月31日現在の財政状態及び同日をもって終了する事業年度の経営成績をすべての重要な点において適正に表示しているものと認める。

#### 利害関係

会社と当監査法人又は業務執行社員との間には、公認会計士法の規定により記載すべき利害関係はない。

以 上

- 1 上記は監査報告書の原本に記載された事項を電子化したものであり、その原本は当社(有価証券報告書提出会社)が別途保管しております。
- 2 XBRLデータは監査の対象には含まれていません。